آوای خراسان جنوبی

@avanews724

هر شب قبل از توزیع نسخه کاغذی
روزنامه آوا را (روی گوشی خود) بخوانید

روزنامه صبح استان سه شنبه ۷ شهریور ۱۳۹۶ ۷ ذی الحجه ۱۴۳۸ ۲۹ آگوست ۲۰۱۷ سال بیستم شماره ۳۸۷۰

اوست پایدار

بدینوسیله درگذشت

مرحومه حاجیه بیگم (سکینه) شرقی

بزرگ خاندان و همسر مرحوم حاج غلامرضا اسدزاده

را به اطلاع دوستان و آشنایان می رساند: **مراسم تشییع: امروز سه شنبه ۹۶/۶/۷ ساعت ۱۶ الی ۱۷ از محل غسالخانه بیرجند**

مراسم سوم: پنجشنبه ۹۶/۶/۹ از ساعت ۱۶ الی ۱۷ در محل هیئت محترم حسینی (سالن پایین)

خانواده های: اسدزاده، شرقی و سایر بستگان

شهادت امام محمدباقر (ع) تسلیت باد

رهبر انقلاب:
حرف های نو و جذاب اسلام را به گوش جوانان برسانیم
صفحه ۸

اسحاق جهانگیری:
کسانی که به آذری جهرمی تهمت زدند مجبور می شوند حلالیت بطلبند
صفحه ۸

سعید جلیلی:
بی توجهی به عدالت مهم ترین نقص برنامه های دولت
صفحه ۸

رحمانی فضلی:
تحریم‌های آمریکا «بی‌فایده» است
صفحه ۸

محمدجواد جمالی نوبندگانی:
ایران زمین بازی آمریکایی‌ها نیست
صفحه ۸

ابتکار: خاستگاه فکری ما فمینیسم نیست/برجام هم لغو شود، اجازه بازرسی از تاسیسات نظامی داده نمی‌شود/نقش مجلس در دو بُعد قانونگذاری و نظارتی روز به روز کاهش پیدا کرده است/صالحی: مشکلات کشور روز به روز در حال کمتر شدن است/قاسمی: برای هر وضعیتی در قبال برجام آماده‌ایم/دی‌میستورا: ایران کشور مهم و تاثیرگذار در منطقه است / صفحه۸

نسخه «سیف» برای تقویت معدن، صنعت و تجارت استان /صفحه۷

عکس: اکبری

استاندار:

پیمانکار راه آهن مشخص شد

(شرح خبر در صفحه ۷)

بانک قرض الحسنه بدون ربا تاسیس می شود

(شرح خبر در صفحه ۷)

سرمقاله

اسماعیل تو کیست؟

*علی اکبر یاری

حج در لغت به معنی آهنگ است، اراده! اراده از خود فراتر رفتن و در این راه اولین قدم در میقات است. لباس احرام، لباس نیست، کندن لباس است و آزاد شدن از قفس، از قفسی که خود برای خودت بافته‌ای. لباس در باب افتعال (التباس) یعنی اشتباه و فریب. باید آن را بکنی چون قرار است از خود فراتر روی و لباس مانع است. شایع‌ترین روش فریب شیطان غرور است. غرور هم به معنای تکبر و هم در معنی فریب آمده است. لباس‌ها چون تفاخر دارند بایستی کنده شوند. در میقات که وقت حضور و محل حضور است باید لایق شوی و منیت را وانهی. منیت و غرور در لباس است. در آنجا سردار و سرباز یک درجه‌اند. چون درجه‌ای ندارند. پزشک، روحانی، مهندس و کارگر همه در یک صف‌اند و به انتظار دیدار، به قول استاد شریعتی و مرحوم جلال آل احمد در میقات باید ... (ادامه سرمقاله در صفحه ۲)

افتتاح ۵۲ پروژه عمرانی در قطب کشاورزی استان
صفحه ۳

جای خالی معاونت فرهنگی در شهرداری بیرجند
صفحه ۳

اعطای تسهیلات به شرط اطمینان از بازگشت سرمایه
صفحه۷

اهدای کتب نفیس «سیری در هنر ایران» به میراث فرهنگی
صفحه ۷

اختصاص بخشی از درآمد آستان قدس به توسعه خراسان جنوبی
صفحه ۷

خیلی از اختراعات به دلیل نبود حمایت خاک می خورند
صفحه ۴

همسر عزیزم

سرکار خانم دکتر آسیه رضایی

مادامی که تلخی زندگی دیگران را شیرین می کنی، بدان که زندگی می کنی

بدینوسیله انتخاب شما را برای **دومین سال** به عنوان

دندانپزشک نمونه استان در سال ۹۶

تبریک گفته، امیدوارم با اندیشه و ایمان در برداشتن گام های مستحکم و مطمئن در مسیر مهرورزی به مردم، سرآمد نیکان باشی.

همسرت

آگهی مزایده فروش محصول سردرختی عناب باغ شماره ۵ موقوفه بنگاه خیریه آبلوله بیرجند

موقوفه بنگاه خیریه آبلوله بیرجند قصد فروش محصول عناب خود از طریق مزایده حضوری برابر نظر کارشناسی حدود ۱۵ تن محصول تر را به صورت وزنی (کیلویی) را دارد. لذا متقاضیان می توانند با مراجعه به دفتر موقوفه واقع در خیابان طهماسبی جنب بیمارستان تامین اجتماعی یا تماس با شماره ۳۲۴۳۱۱۱۰ ضمن بازدید از محل، پیشنهادات خود را حداکثر تا ساعت ۱۰ صبح مورخ ۹۶/۶/۱۱ به دفتر موقوفه تحویل نمایند. جلسه مزایده راس ساعت ۱۲ مورخ ۹۶/۶/۱۱ برگزار می گردد. کمیسیون مزایده در رد یا قبول پیشنهادات مختار می باشد. ضمنا کلیه هزینه های جمع آوری، حمل و ... محصول به عهده خریدار خواهد بود.

دفتر موقوفه بنگاه خیریه آبلوله بیرجند

با عنایت به عقد **قرارداد صندوق بازنشستگی کشوری با شرکت آتیه سازان حافظ** بازنشستگان محترم این صندوق تا ۱۳۹۶/۰۸/۲۵ فرصت دارند به شرکت آتیه سازان حافظ جهت حذف و اضافه افراد تحت تکفل خود مراجعه نمایند. جهت رویت اطلاعات خود نیز می توانند به سایت www.cspf.ir مراجعه فرمایند. در صورتی که تاریخ حذف افراد تحت تکفل حسب مورد (به دلیل از دست دادن شرایط برخورداری از خدمات بیمه تکمیلی درمان) بعد از خاتمه مهلت مقرر باشد، به علت قطعی شدن اسامی بیمه شدگان حق بیمه مکسوره از بازنشسته به هیچ وجه قابل استرداد نمی باشد.

آدرس: خیابان توحید، تقاطع ۱۵ خرداد، طبقه همکف، بیمه سلامت، شرکت آتیه سازان حافظ

آگهی فراخوان عمومی پیمانکاران

مناقصه اجرای آسفالت خیابان های آموزشکده کشاورزی سرایان

دانشگاه بیرجند در نظر دارد: اجرای آسفالت خیابان های آموزشکده کشاورزی سرایان را به شرح ذیل به صورت سرجمع (بخشنامه ۱۰۰/۶۴۰۵ مورخ ۱۳۸۹/۲/۴) به پیمانکاران واجد شرایط واگذار نماید. بدین منظور از شرکت های دارای ظرفیت آزاد و تجربه انجام کارهای مشابه دعوت به عمل می آید با در دست داشتن درخواست کتبی، جهت دریافت اسناد مناقصه به دبیرخانه سازمان مرکزی دانشگاه بیرجند مراجعه نمایند.

محل و اجرای پروژه	متراژ پروژه (متر مربع)	رتبه مورد نیاز	مدت اجرای کار (ماه) شمسی)	مشخصات کلی پروژه	مبلغ تقریبی برآورد بر اساس فهرست راه و باند سال ۹۶ (ریال)
شهرستان سرایان	۱۶۸۴۳/۶۷	۵ راه و باند	۵ ماه	اجرای زیرسازی و آسفالت خیابان های آموزشکده کشاورزی سرایان بر اساس مشخصات فنی	۳،۹۲۳،۲۰۴،۰۹۳

محل دریافت اسناد مناقصه و تحویل پیشنهادها: دانشگاه بیرجند-پردیس شوکت آباد- سازمان مرکزی- دبیر خانه مرکزی.

زمان دریافت اسناد مناقصه : از روز سه شنبه مورخ ۱۳۹۶/۰۶/۰۷ لغایت شنبه مورخ ۱۳۹۶/۰۶/۱۱.

زمان تحویل پیشنهادها: تا ساعت ۱۲ روز سه شنبه مورخ ۱۳۹۶/۰۶/۲۱.

تاریخ و محل بازگشایی پیشنهادها : روز چهارشنبه مورخ۱۳۹۶/۰۶/۲۲ در محل سازمان مرکزی دفتر معاونت اداری و مالی دانشگاه.

قیمت اسناد مناقصه : مبلغ ۱,۰۰۰,۰۰۰ (یک میلیون) ریال به صورت واریز به حساب سیبا شماره ۲۱۷۷۵۸۲۱۹۷۰۰۷ (درآمدهای اختصاصی دانشگاه بیرجند)

میزان سپرده شرکت در مناقصه: ۴۰۰,۰۰۰,۰۰۰ (چهارصد میلیون) ریال . به یکی از روش های ذیل : واریز وجه نقد به حساب ۴۸۳۵۴۶۰۷۶ بانک تجارت سپرده های عمرانی دانشگاه بیرجند ۲. ارائه ضمانت نامه بانکی به نفع دانشگاه بیرجند

۳. چک تضمین شده بانکی در وجه دانشگاه بیرجند

بدیهی است صرفاً شرکت در مناقصه و ارائه پیشنهاد ایجاد حق برای شرکت کننده و ایجاد تکلیف و یا سلب اختیار برای دانشگاه نمی نماید و دانشگاه مجاز می باشد در چار چوب ضوابط مقرر در آئین نامه مالی معاملاتی دانشگاه با عنایت به صرفه و صلاح دانشگاه هریک از پیشنهادها را قبول یا رد نماید .

متقاضیان می توانند برای کسب اطلاعات بیشتر با مدیریت امور فنی و نظارت بر طرح های عمرانی دانشگاه بیرجند با شماره ۳۲۲۰۲۰۷۲-۰۵۶ تماس حاصل نمایند.

"هزینه درج آگهی به عهده برنده مناقصه خواهد بود."

دبیر خانه کمیسیون معاملات دانشگاه بیرجند

آگهی مناقصه عمومی یک مرحله ای (نوبت دوم)

نام سازمان مناقصه گذار : دانشگاه بیرجند

موضوع مناقصه : واگذاری مدیریتی وانجام حجمی کلیه امور مربوط به تهیه مواد اولیه،طبخ وتوزیع غذای دانشجویان درسالن های غذاخوری پردیس دانشگاه بیرجند ، پردیس دانشکده کشاورزی و پردیس دانشکده هنر .

مدت زمان اجرا : از تاریخ ۱۳۹۶/۰۶/۲۵ به مدت یک سال کامل خورشیدی .

شرایط متقاضی : داشتن پروانه رتبه بندی و تأیید صلاحیت در رسته امور آشپزخانه از اداره کل تعاون،کار و رفاه اجتماعی دارای تاریخ معتبر.

قیمت اسناد مناقصه : مبلغ: ۴۰۰,۰۰۰ (چهارصد هزار) ریال به صورت واریز به حساب سیبا شماره ۲۱۷۷۵۸۲۱۹۷۰۰۷ (درآمدهای اختصاصی دانشگاه بیرجند)

میزان سپرده شرکت در مناقصه: ۲,۸۷۸,۵۷۵,۰۰۰ ریال (دو میلیارد و هشتصد و هفتاد و هشت میلیون و پانصد و هفتاد و پنج هزار)

محل دریافت اسناد مناقصه و تحویل پیشنهادها: دانشگاه بیرجند- سازمان مرکزی- دبیر خانه مرکزی.

زمان دریافت اسناد مناقصه : از روز سه شنبه مورخ ۱۳۹۶/۰۶/۰۷ لغایت شنبه مورخ ۱۳۹۶/۰۶/۱۱.

زمان تحویل پیشنهادها: تا ساعت ۱۲ روز دوشنبه مورخ ۱۳۹۶/۰۶/۲۰.

تاریخ و محل بازگشایی پیشنهادها: روز سه شنبه مورخ ۱۳۹۶/۰۶/۲۱ در محل سازمان مرکزی دفتر معاونت اداری و مالی دانشگاه.

بدیهی است صرفاً شرکت در مناقصه و ارائه پیشنهاد ایجاد حق برای شرکت کننده و ایجاد تکلیف و یا سلب اختیار برای دانشگاه نمی نماید و دانشگاه مجاز می باشد در چار چوب ضوابط مقرر در آئین نامه مالی معاملاتی دانشگاه با عنایت به صرفه و صلاح دانشگاه هریک از پیشنهادها را قبول یا رد نماید .

تلفن تماس : ۳۲۲۰۲۰۴۹-۰۵۶

«هزینه درج آگهی به عهده برنده مناقصه خواهد بود»

دبیر خانه کمیسیون معاملات دانشگاه بیرجند

پیشاپیش ضمن تبریک فرارسیدن عیدسعیدقربان خیرین عزیز و ارجمند به استحضار می رساند:

مؤسسه خیریه توانبخشی حضرت علی اکبر(ع)

آمادگی دارد تا قربانی را به **نیابت شما** از گوسفندهای واجد شرایط خریداری و نگهداری شده در مؤسسه برای عید قربان انجام دهد. فقط کافیست از هم اکنون با شماره ۰۹۱۵۳۶۳۶۳۱۴ جهت هماهنگی های لازم تماس حاصل نمایید.

شماره کارت پاسارگاد ۵۰۲۲۲۹۱۹۰۰۰۴۳۳۵۵

مؤسسه خیریه توانبخشی حضرت علی اکبر(ع) بیرجند

اتاق اصناف در نظر دارد: با همکاری سازمان صنعت، معدن و تجارت خراسان جنوبی و شرکت نمایشگاه بین المللی، نمایشگاه عرضه مستقیم کالا (فروش پاییزه) را

از تاریخ ۹۶/۶/۲۱ لغایت ۹۶/۶/۲۷

در زمینه: لوازم التحریر- کیف و کفش- پوشاک- مواد پروتئینی - مواد غذایی (برنج، قند، شکر) - مواد شوینده و بهداشتی- میوه و تره بار و ... برگزار نماید.

ساعات کار نمایشگاه: ۹ الی ۱۲ - ۱۶/۳۰ الی ۲۱

مکان: خیابان غفاری - محل نمایشگاه بین المللی استان خراسان جنوبی

زمان اعلام نتایج نهایی کنکور کارشناسی ارشد ۹۶ مشخص شد

حسین توکلی گفت: بر اساس برنامه زمانی اعلام شده، اسامی پذیرفته شدگان نهایی کنکور کارشناسی ارشد سال ۹۶ دانشگاه سراسری روز جمعه ۱۰ شهریور ماه اعلام می شود. وی افزود: داوطلبان می توانند با مراجعه به سایت سازمان سنجش کشور از نتایج مطلع شوند.مشاور عالی سازمان سنجش کشور در خصوص زمان انتشار نهایی نتایج دانشگاه آزاد خاطرنشان کرد: اعلام زمان انتشار نتایج برعهده دانشگاه آزاد است و مسئولان این دانشگاه زمان نهایی را اعلام خواهند کرد.

پیشنهاد یارانه ای رئیس کمیته امداد به دولت

رئیس کمیته امداد با بیان این که دولت راضی به تداوم پرداخت یارانه نبود ولی مجبور به انجام آن شد و الان هم نمی تواند آن را قطع کند، افزود: به دولت اعلام کردیم حاضریم متولی پرداخت یارانه باشیم به این صورت که پرداخت یارانه را قطع و اعلام کند هر کس نیازمند دریافت یارانه است، به کمیته امداد مراجعه کند. در آن صورت خود به خود، بسیاری از دریافت یارانه انصراف می دهند و ما اهلیت متقاضیان را بررسی می کنیم.پرویز فتاح در گفت وگو با خبرآنلاین، با تاکید بر پرداخت یارانه به ۷۵ میلیون نفر در شرایط فعلی، پررنگ کردن بیش از حد یارانه ها در جامعه را سبب ایجاد رخوت و تنبلی دانست و افزود: قصه یارانه ها برای همه دولتمردان باید درس عبرت باشد. حالا آن دولت این کار را انجام دادو این دولت از آن انتقاد کرد اما چرا همین دولت هم این کار را کرد؟ آن دولت به ۶۰ میلیون یارانه می داد ولی چرا این دولت به ۷۵ میلیون یارانه می دهد؟ این نشان می دهد که وقتی به بحثی دامن می‌زنیم، عواقبش را خود آن دولت هم نمی‌تواند کنترل کند. من مطمئنم این دولت راضی به پرداخت یارانه ۷۵ میلیون نفر نبود، ولی مجبور به انجام آن شد و الان هم نمی‌تواند قطع کند. فتاح در ادامه از طرح پیشنهادی کمیته امداد به دولت در زمینه یارانه ها خبر داد و اظهار کرد: ما به دولت اعلام کردیم که حاضریم متولی این کار باشیم به این صورت که شما پرداخت یارانه را قطع و اعلام کنید که هرکس نیازمند دریافت یارانه است به کمیته امداد مراجعه کند. در آن صورت کسانی که حقیقتا نیازمند هستند یا احساس نیاز می کنند می توانند سراغ ما بیایند و ماهم اهلیت و ضرورت های دریافت یا عدم دریافت یارانه را بررسی و اقدام می کنیم. برای افراد نیازمند پرونده تشکیل می دهیم و می گوییم که ایشان تحت پوشش ماست.

وی اجرای این طرح را زمینه ساز اظهار بی نیازی خانواده های غیرنیازمند دانست و افزود: اگر ما این طرح را پیاده کنیم بسیاری از خانواده ها به صورت خودکار با مراجعه نکردن برای تشکیل پرونده از دریافت یارانه انصراف خواهند داد و شما خواهید دید که بسیاری از مردم واقعا می گویند که ما فقیر و نیازمند ۴۵ هزار تومان هستیم؟! قطعا نه.

زمان توزیع کتب درسی دوره متوسطه اعلام شد

فارس- معاون پشتیبانی سازمان پژوهش و برنامه‌ریزی آموزشی از توزیع کتاب‌های درسی دوره‌های متوسطه اول و دوم، از ۲۰ شهریور در کتابفروشی‌ها خبر داد.

سید حسین طلایی زواره معاون توسعه منابع انسانی و پشتیبانی سازمان پژوهش و برنامه ریزی آموزشی، در خصوص «زمان توزیع کتاب‌های درسی مقاطع مختلف تحصیلی»، اظهار داشت: کتاب‌های درسی دوره ابتدایی و پیش دانشگاهی، اول مهرماه در مدارس توزیع خواهد شد.وی ادامه داد: کتاب‌های درسی دوره‌های متوسطه اول و دوم، از ۲۰ شهریورماه در کتابفروشی‌ها توزیع می‌شود.معاون توسعه منابع انسانی و پشتیبانی سازمان پژوهش و برنامه‌ریزی آموزشی تصریح کرد: در استان تهران و البرز و شهرستان‌های استان تهران کتب درسی از ۲۵ شهریور توزیع خواهد شد.

طلایی زواره در خصوص «میزان افزایش قیمت کتاب‌های درسی»، عنوان کرد: امسال میانگین افزایش قیمت کتاب‌های درسی ۷ درصد یعنی ۲ درصد کمتر از نرخ تورم است.وی تأکید کرد: کتابفروشی‌ها براساس قراردادی که با شرکت چاپ و نشر انعقاد کرده‌اند، باید کتب درسی را بفروشند و حق فروش اجباری هیچ نوع لوازم‌التحریری را همراه با آن ندارند.معاون توسعه منابع انسانی و پشتیبانی سازمان پژوهش و برنامه‌ریزی آموزشی خاطرنشان کرد: اگر اولیای دانش‌آموزان در هنگام خرید کتاب‌های درسی، موارد تخلفی از سوی کتابفروشی‌ها مشاهده کردند، می‌توانند با شماره تلفن‌های ۸۸۸۲۷۷۷۸ و ۸۸۳۰۵۸۶۰ تماس گرفته و اطلاع دهند.

وزیر آموزش و پرورش: دوره فنی‌وحرفه‌ای و کاردانش سه ساله می‌شود

وزیر آموزش و پرورش با تاکید بر اینکه امسال و سال آینده مشکلی برای پذیرش نیرو و تعادل جنسیتی در آموزش و پرورش وجود ندارد از سه ساله شدن دوره فنی‌وحرفه‌ای و کاردانش خبر داد و گفت: تلاش می‌کنیم دانش‌آموزان هیچ ملیتی در ایران از مهر جا نمانند. بطحایی با بیان اینکه اگر مدارس دولتی دارای نظام تضمین کیفیت شوند باید بتوانند در قبال امکانات ارائه شده پاسخگو باشند گفت: اگر این نظام طراحی و مستقر شود می‌تواند نقاط قوت و ضعف را مشخص شود. امسال و سال آینده مشکلی برای پذیرش نیرو و تعادل جنسیتی نداریم. اما از سال بعد باید پذیرش‌ها متناسب با نیاز باشد.به گفته وزیر آموزش و پرورش سال آینده دوره فنی‌وحرفه‌ای و کاردانش سه ساله می‌شود و به شدت به هنرآموز نیاز خواهیم داشت.

افزایش رضایت مشتریان خودرو در سال ۹۵

نتایج نظرسنجی شرکت بازرسی کیفیت و استاندارد ایران، از صاحبان خودروهای سواری نشان می دهد که در سال ۹۵، رضایت مشتریان صنعت خودرو از کیفیت محصولات ۳،۵ درصد افزایش یافته است. گزارش شرکت بازرسی کیفیت و استاندارد ایران از رضایت مشتریان از خودروهای سواری در سال ۹۵ بیانگر این است که اگر چه رضایت صاحبان خودروهای بیش از ۷۵ میلیون تومان، کاهش ۰،۵ تا ۱،۶ درصدی داشته است، اما در مقابل خودروهای ارزان قیمت تر توانسته اند رشد خوبی در جلب نظر مشتریان داشته باشند. بر این اساس، رضایتمندی مشتریان خودروهای کمتر از ۲۵ میلیون تومان رشد ۲،۴ درصدی، خودروهای بین ۲۵ تا ۵۰ میلیون تومان رشد ۳،۸ درصدی و خودروهای بین ۵۰ تا ۷۵ میلیون تومان رشد ۰،۱ درصدی داشته است.

سایپا: فروش هر پراید سه تا چهار میلیون تومان برایمان زیان دارد

خبرآنلاین- معاون بازاریابی و فروش گروه خودروسازی سایپا گفت: هم اکنون تولید هر دستگاه پراید با زیان حدود ۳۰ تا ۴۰ میلیون ریالی همراه است و فقط سال گذشته ۱۲ هزار میلیارد ریال در تولید پراید زیان داشتیم.تقی زاده یادآوری کرد: نزدیکترین جایگزین فعلی پراید می تواند گروه تیبا یا گروه ایکس ۲۰۰ باشد که مصرف کننده باید تا ۲۵ درصد نسبت به پراید هزینه بیشتری بابت خرید آن متقبل شود؛ در این زمینه خواستار آن هستیم تا سیستم بانکی به یاری مشتریان بشتابد. وی اظهار داشت: هم اکنون تولید هر دستگاه پراید با زیان حدود ۳۰ تا ۴۰ میلیون ریالی همراه است و فقط سال گذشته ۱۲ هزار میلیارد ریال در تولید پراید زیان داشتیم.

زمان اعلام نتایج ارشد و دکتری پزشکی مشخص شد

پورکاظمی، رئیس مرکز سنجش پزشکی درباره مصاحبه رشته‌های دکتری گفت: با توجه به اینکه مراحل مصاحبه برای برخی از رشته‌های دکتری تخصصی به تازگی به پایان رسیده است و همچنین مهلت انتخاب رشته کارشناسی ارشد در هفته پیش انجام شد، نتایج نهایی پذیرش در آزمون‌های کارشناسی ارشد و دکتری تخصصی گروه پزشکی نیمه دوم شهریور اعلام خواهد شد. او ادامه داد: آزمون دکتری تخصصی (Ph.D) و دکتری پژوهشی رشته‌های علوم پایه پزشکی، بهداشت و تخصصی، داروسازی و دندانپزشکی سال ۱۳۹۶ (دوره های روزانه، شهریه پرداز، دانشگاه آزاد اسلامی و بورس تحصیلی برای رشته های اخلاق پزشکی و آموزش پزشکی) پنجشنبه چهارم خرداد ۹۶ برگزار شد.

خبر خوش برای دانشجویان کارشناسی ارشد

تسنیم- دانشجویان مقطع کارشناسی ارشد دیگر نگران کسر نمره به خاطر تأخیر در دفاع از پایان‌نامه‌هایشان نباشند چون هیئت عمومی دیوان عدالت اداری، کسر نمره به خاطر تأخیر در دفاع از پایان‌نامه را غیرقانونی اعلام کرده است. شورای آموزش تحصیلات تکمیلی دانشگاه علم و صنعت مقرر کرده بود که دانشجویانی که در دفاع از پایان‌نامه خود تأخیر داشته باشند، متناسب با تأخیر صورت گرفته، نمره منفی دریافت می کنند.

اضافه خدمت مشمولان غایب با فرمان رهبر انقلاب بخشیده شد

سردار اشتری، فرمانده نیروی انتظامی گفت:مشمولان غایب که غیبت ۳ ماه و یا ۶ ماه دارند بنا به تدبیر فرمانده کل قوا و ابلاغ آن به ستاد کل نیروهای مسلح اگر تا ۲۲ بهمن ۹۶ مراجعه کنند این غیبت حذف شده و اضافه خدمت نخواهند داشت.مشمولان غایب خارج از کشور شامل همین قانون شده و اگر تا قبل از ۲۲ بهمن مراجعه کنند بخشودگی خواهند داشت. یکی از برنامه‌هایی که نیروی انتظامی در سازمان نظام وظیفه دارد و پس از هفته نیروی انتظامی اجرایی خواهد شد ارایه خدمت به مشمولانی است که درخواست خروج از کشور را دارند.

سرمقاله

اسماعیل تو کیست؟

*علی اکبر یاری

(ادامه سرمقاله از صفحه ۱) باید خسی شوی تا، کسی گردی! بایستی مانند خاشاک به خاک نزدیک گردی. احرام کفن است نه لباس. «موتوا قبل ان تموتوا». بمیرید، بمیرید در این عشق بمیرید. در این عشق چه مردید همه روح پذیرید. همه متحد الشکل و به سوی یک هدف.منیت را بایستی در میقات وانهی تا سبک بار گردی و نماز احرام در مقیات به شکرانه سبک باری است در آنجا حتی نباید به آینه هم نگاه کنی یا عطر بزنی و ... هر چه رنگی از منیت دارد باید بگذاری و بروی. آینه مظهر جمال است. فقط باید خدا را ببینی و البته در آینه دل. باید احساس کنی که در هر قدم از خود دور شده‌ای و به او نزدیک و نزدیک تر چه عالم محضر خداست. باید به این یقین برسی که در فروتنی و خشوع است که به شکوه و جلال می‌رسی. راه پرپیچ و خمی را طی می‌کنی و اینک کعبه! مظهر سادگی، سنگ نشانی که ره گم نکنی.اگر در میقات خسی شوی، در اینجا کسی می‌گردی. و آنگاه طواف و به دور دوست گشتن و او تورا نظاره می‌کند و فریاد لبیک را می‌شنود که او سمیع است. در طواف باید ازخود بی خود شوی، مانند پروانه‌ای که بی پروا برگرد شمع می‌گردد تا عشقش را ثابت نماید. اینجا خدا نزدیکتر از همیشه و همه جا است. آنگاه در مقام ابراهیم او را یاد کن که خدا چگونه و به سختنی امتحان و ابتلایش کرد.

بایستی ابراهیم وار در آتش روی و یقین داشته باشی که نمی‌سوزی. سعی، صفا و مروه با تأسی به هاجر است که باید هروله باشد. این‌که بدانی سکون و توقف نیست، تلاش است و تلاش! هاجر از خود هجرت کرد توهم باید از خود هجرت کنی. تا از خود هجرت نکنی به او نمی‌رسی.وقوف در عرفات و مشعر برای شعور است باید به این آگاهی برسی. عرفات محل شناخت است و ایمان فراتر از شناخت که البته از رهگذر آن حاصل می‌شود. باید در شب مجهز شوی و سلاح جمع کنی. ریگ‌های نه درشت و نه ریز. فردا قرار حمله است. حمله به نماد شیطان و البته شیطانی که در درون توست. رمز رمی جمرات مبارزه با نفس است.طولانی ترین وقوف و آخرین منزل منی است. منا و تمنا به معنی آرزو است نباید هیچ آرزویی جز خدا داشته باشی و دهم ذی حجه حج به اتمام نزدیک است اما قربانی مانده است. نماد قربانی ابراهیم است.

تو که از مقام ابراهیم گذشتی باید ببینی اسماعیل تو کیست؟ ابراهیم در سن پیری مهم‌ترین دارایی‌اش اسماعیل بود که او را به مذبح برد. تو باید نیک بنگری که اسماعیل تو کیست؟ آنچه علاقه‌ات، فکرت و ذهنت غالبا نزد اوست. او را باید قربانی کنی. شاید فرزندت، زنت، پدر و مادرت خلاصه هر که را بیشتر دوست می‌داری بایستی به مسلخ بیاوری. شاید هم نه اسماعیلت موقعیت اجتماعی یا علمی تو باشد یا قلمت! یا خانه سه نبش و ماشین فلان مدلت یا ردیف‌های مغازه! خلاصه هیچ نباید در دل داشته باشی. باید به معنی واقعی کلمه سبک بار شوی تا پرگیری و پرواز کنی و تنها خدا را ببینی،

رسم عاشق نیست با یک دل دو دلبر داشتن
یا ز جانان یا ز جان باید که دل برداشتن

(آیدی تلگرام نگارنده : @aliyari200)

آگهی مزایده اموال غیر منقول - نوبت اول

نظر به اینکه در پرونده اجرایی شماره ۹۶۰۵۹۶ در اجرای دستور فروش دعوی خانم لیلا بهارشاهی فرزند محمد به طرفیت آقای علی مرکی درخصوص پلاک ثبتی به شماره ۶۹۸۴ فرعی از ۱۵۵۴ اصلی مفروز و مجزی شده از ۶۳۹۸ بخش ۲ بیرجند که حسب نظریه کارشناسی آپارتمان مذکور واقع در خیابان دولت ۳۵ - پلاک ۴ دارای دو طبقه روی پیلوت طبقه اول به مساحت ۷۲/۷۶ متر مربع فاقد آسانسور و در حد سفت کاری و دارای پیلوت و صحن حیاط مشاعی ارزش آپارتمان فوق به مبلغ ۵۴۰/۰۰۰/۰۰۰ ریال کارشناسی شده است که از طریق مزایده در روز سه شنبه تاریخ ۱۳۹۶/۶/۲۱ از ساعت ۱۰ الی ۱۱ در دفتر اجرای احکام حقوقی به فروش برسد که قیمت پایه از بهای ارزیابی شده شروع و به کسانی که بالاترین قیمت را پیشنهاد نمایند فروخته خواهد شد. ۱۰ درصد مبلغ پیشنهادی فی المجلس از برنده مزایده دریافت و نامبرده مکلف است حداکثر تا یک ماه نسبت به پرداخت باقیمانده ثمن معامله اقدام نماید در غیر این صورت ۱۰ درصد اولیه به نفع دولت ضبط و مزایده تجدید خواهد شد. متقاضیان در صورت تمایل می توانند پنج روز قبل از موعد مزایده به این اجرا مراجعه تا ترتیب بازدید آنان داده شود. هزینه نقل و انتقال به عهده خریدار خواهد بود.

رجبی - مدیر دفتر اجرای احکام حقوقی دادگستری بیرجند

آگهی مزایده اموال غیرمنقول - نوبت اول

نظر به اینکه در پرونده کلاسه ۹۵۱۸۳۶ اجرایی آقای سید ابوالفضل حسینی محکوم به پرداخت مبلغ ۱۹۵/۴۸۹/۲۶۰ ریال در حق آقای مهدی بهشتیان و مبلغ ۸/۶۵۳/۷۵۰ ریال حق الاجرا در حق دولت گردیده است و محکوم علیه در قبال بدهی خویش ۴۹ صدم دانگ از ششدانگ ملک به شماره پلاک ثبتی شماره ۵ فرعی از ۷۳۱ اصلی بخش یک بیرجند به نشانی بیرجند خیابان حکیم نزاری بین حکیم نزاری ۱۲ و ۱۴ به مساحت ۴۰ مترمربع توقیف گردیده است و به مبلغ ۲۰۵/۱۴۳/۰۱۰ ریال کارشناسی گردیده و قرار است از طریق مزایده روز یکشنبه تاریخ ۹۶/۰۶/۱۹ از ساعت ۸ الی ۹ صبح در دفتر اجرای احکام مجتمع شوراهای حل اختلاف بیرجند به فروش برسد که قیمت پایه از بهای ارزیابی شده شروع و به شخصی که بالاترین قیمت را پیشنهاد نماید فروخته خواهد شد. ۱۰ درصد مبلغ پیشنهادی فی المجلس از برنده مزایده دریافت و نامبرده مکلف است حداکثر تا یک ماه نسبت به پرداخت باقیمانده ثمن معامله اقدام نماید در غیر این صورت ۱۰ درصد اولیه به نفع دولت ضبط و مزایده تجدید خواهد شد. لذا متقاضیان در صورت تمایل می توانند پنج روز قبل از موعد مزایده به این اجرا واقع در خیابان طالقانی- بین طالقانی ۱۶ و ۱۴ مجتمع شوراهای حل اختلاف بیرجند مراجعه و از مورد مزایده بازدید به عمل آورند. هزینه نقل و انتقال به عهده خریدار خواهد بود. ضمنا آگهی مزایده از وب سایت دادگستری به آدرس www.dadkj.ir قابل مشاهده می باشد.

منفرد- مدیر اجرای احکام مجتمع شوراهای حل اختلاف بیرجند

آگهی مزایده اموال غیرمنقول - نوبت اول

نظر به اینکه در پرونده کلاسه ۹۵۲۷۹۶ اجرایی آقای محکوم علیه آقای اکبر بهلگردی محکوم به پرداخت مبلغ ۱۲۹/۲۴۱/۴۵۰ ریال در حق آقای احمد علی و عباسعلی هامونی و مبلغ ۲/۵۰۰/۰۰۰ ریال حق الاجرا در حق دولت گردیده است و در قبال بدهی محکم علیه، ۰/۶۹ دانگ از ششدانگ ملک شماره ۷۰۳ فرعی از ۶۷۴ اصلی به شماره ثبت ۱۱۶۹۰۸ دفتر واقع در روستای بهلگرد خیابان رسالت چپ بعد از فرعی ۳ آخرین قطعه چپ به مالکیت خانم معصومه بهلگردی فرزند یاسین به شماره شناسنامه ۵ صادره از بیرجند توقیف و به مبلغ ۱۳۲/۰۰۰/۰۰۰ ریال کارشناسی گردیده و قرار است از طریق مزایده روز چهارشنبه مورخ ۹۶/۰۶/۲۲ از ساعت ۸ الی ۹ صبح در دفتر اجرای احکام مجتمع شوراهای حل اختلاف بیرجند به فروش برسد که قیمت پایه از بهای ارزیابی شده شروع و به شخصی که بالاترین قیمت را پیشنهاد نماید فروخته خواهد شد. ۱۰ درصد مبلغ پیشنهادی فی المجلس از برنده مزایده دریافت و نامبرده مکلف است حداکثر تا یک ماه نسبت به پرداخت باقیمانده ثمن معامله اقدام نماید در غیر این صورت ۱۰ درصد اولیه به نفع دولت ضبط و مزایده تجدید خواهد شد. لذا متقاضیان در صورت تمایل می توانند پنج روز قبل از موعد مزایده به این اجرا واقع در خیابان طالقانی- بین طالقانی ۱۶ و ۱۴ مجتمع شوراهای حل اختلاف بیرجند مراجعه و از مورد مزایده بازدید به عمل آورند. هزینه نقل و انتقال به عهده خریدار خواهد بود. ضمنا آگهی مزایده از وب سایت دادگستری به آدرس www.dadkj.ir قابل مشاهده می باشد.

منفرد- مدیر اجرای احکام مجتمع شوراهای حل اختلاف بیرجند

سمساری صادق
لوازم منزل و اداری شما را منصفانه‌خریداریم.
۰۹۱۵۱۶۴۱۴۶۴- ۰۹۳۸۰۱۶۰۷۷۹
علی آبادی

درب اتوماتیک سید
مجری انواع: (درب های اتوماتیک، جک پارکینگی، کرکره، سکوریت اتومات)
۰۹۳۰۳۱۰۷۰۰۲
۰۹۱۵۵۶۱۴۸۸۰

گچ کاری و گچ بری پذیرفته می شود. در اسرع وقت (شهر و روستا)
۰۹۱۵۹۶۵۸۶۵۹

حمل اثاثیه ۱۰۰ درصد تضمینی
حمل بار
با کارگر ماهر و ماشین اتاق بزرگ
مسیر مشهد و زاهدان
حمل یخچال ساید در اسرع وقت
حمل بار برای خارج شهر - ۲۰ میلیون بیمه
۰۹۱۵۹۶۱۸۵۸۱ فاروقی

ایزوگام شفیعی
آسفالت (محوطه و پشت بام) و قیرگونی
۳۲۲۲۵۴۹۴ - ۰۹۱۵۱۶۳۰۲۸۳ صیادشیرازی، مجتمع میرداماد، واحد ۹۸

ایزوگام سلیمانی
خیابان ارتش، سه راه معلم، جنب بیمه البرز
۳۲۲۳۶۰۳۰ - ۰۹۱۵۱۶۰۵۲۱۶

لوله بازکنی ۱۰۰ درصد تضمینی
تشخیص و رفع بو و نم به روش ایزونانو، شبانه روزی
۰۹۱۵۷۰۶۳۲۲۰ ۰۹۳۶۵۲۳۷۰۱۴-۳۲۴۳۵۶۸۶ - خسروی

حمل اثاثیه منزل با خاور مسقف و کارگر ماهر
(ضمنا کارگر تنها نیز داریم)
۰۹۱۵۹۶۳۹۰۶۵ علی آبادی

دالیا پروتئین

جگر مرغ منجمد ۳۰۰ گرمی	کیلویی ۲۶۰۰ تومان	کالباس مارتادلا ۴۰ ٪	کیلویی ۵۲۰۰ تومان
* خیار شور یک	دبه ای ۹۵۰۰ تومان	کالباس لیونر ۵۵ ٪	کیلویی ۸۷۰۰ تومان
* خیار شور نول	دبه ای ۱۳۵۰۰ تومان	کالباس خشک ۶۰ ٪	کیلویی ۹۸۰۰ تومان
* خیار شور ویژه	دبه ای ۲۴۰۰۰ تومان	کالباس مرغ ۵۵ ٪	کیلویی ۱۰۵۰۰ تومان
قلوه گاه گوسفندی	کیلویی ۲۲۸۰۰ تومان	هات داگ ۷۰ ٪	کیلویی ۷۹۰۰ تومان
سردست برزیلی	کیلویی ۲۳۵۰۰ تومان	همبرگر ۳۰ ٪ پاک جم	بسته ای ۵۲۰۰ تومان
ران برزیلی	کیلویی ۲۶۸۰۰ تومان	همبرگر ۶۰ ٪ پاک جم	بسته ای ۸۰۰۰ تومان
گردن برزیلی	کیلویی ۲۳۹۰۰ تومان	کباب لقمه ۷۰ ٪ پاک جم	بسته ای ۸۰۰۰ تومان
گوشت چرخ کرده منجمد	کیلویی ۱۴۸۰۰ تومان	استیک پاک جم	بسته ای ۹۸۰۰ تومان
شنیسل منجمد ممتاز	کیلویی ۱۵۰۰۰ تومان	همبرگر ۳۰ ٪ شوکا	بسته ای ۳۹۵۰ تومان
شنیسل منجمد	کیلویی ۱۴۰۰۰ تومان	همبرگر ۶۰ ٪ شوکا	بسته ای ۶۰۵۰ تومان
ران مرغ منجمد	کیلویی ۷۱۰۰ تومان	کباب لقمه ۳ تیکه شوکا	بسته ای ۵۸۵۰ تومان
ران مرغ منجمد سایز	کیلویی ۸۸۰۰ تومان	استیک ظرفی شوکا	بسته ای ۱۴۷۰۰ تومان
ماهی تیلاپیلا	کیلویی ۱۵۸۰۰ تومان	سویابرگر شوکا	بسته ای ۲۹۵۰ تومان
استیک شیر خالدار	کیلویی ۲۱۰۰۰ تومان	همبرگر ۳۰ ٪ شهراد	بسته ای ۲۴۰۰ تومان
استیک شاه ماهی	کیلویی ۲۲۰۰۰ تومان	همبرگر ۶۰ ٪ شهراد	بسته ای ۴۲۰۰ تومان
سوسیس آلمانی ۱	کیلویی ۳۹۰۰ تومان	پنیر پیتزا ۹۵۹۵	کیلویی ۱۳۲۰۰ تومان
سوسیس آلمانی ۲	کیلویی ۳۲۰۰ تومان	پنیر پیتزا ون	کیلویی ۱۰۸۰۰ تومان

آدرس: بازار روز پاسداران ۳۲۴۴۲۸۷۶ - ۰۹۳۵۳۳۱۵۶۵۶ بهروش

قالیشویی و مبل شویی ایران
صاف صاف، لول لول، تخت تخت
www. iranwash. ir
برای اولین بار فرش های خود را اتو کشیده تحویل بگیرید
۳۲۴۲۴۳۲۰-۲ / ۳۲۴۴۶۶۶۶
دفتر: توحید ۲۱ - نبش نبوت ۲۱ - پلاک ۱۰۵
عضو معتبر اتحادیه مسئول: دستگردی

نماینده مردم در مجلس:«آستان قدس رضوی» برای رونق در بخش صنعت خراسان جنوبی ورود پیدا کند

تسنیم–نماینده مردم شهرستان‌های طبس، فردوس، بشرویه و سرایان در مجلس با بیان اینکه باید مجتمع‌های بین راهی در خراسان جنوبی توسعه یابد گفت: آستان قدس رضوی در استان در بخش صنعت سرمایه‌گذاری کند.امیرحسنخانی صبح دیروز در دیدار تولیت آستان قدس رضوی با نماینده ولی فقیه در خراسان جنوبی اظهار کرد: خراسان جنوبی یکی از استان‌های اولی بود که در انتخابات به آیت‌ا... رئیسی رأی بیشتری داد و این مردم هم توقع دارند در برخی زمینه‌ها بیشتر توجه شود. وی افزود: استان گرفتار خشکسالی‌های ۱۹ ساله است و مشکل بیکاری هم یکی از مهم‌ترین دغدغه‌های این مردم است.

جای خالی معاونت فرهنگی در شهرداری بیرجند

جواد قوسی – خواستم در ابتدای کلام از فرهنگ بنویسم و بگویم اما لازم ندیدم. مباحث مطرح شده در این گزارش آنقدر شفاف و روشن است که جای هیچ حرف و احیانا شعاری را نمی گذارد و احتیاج به هیچ توضیح اضافی هم دیده نمی شود. مطالب انتزاعی گفته شده در متون و تریبون ها، با آن چیزی که در واقعیت می گذرد

هیچ گاه تطابق رفتاری ندارد. عملکردها بسیار از رویکردها فاصله گرفته اند و البته عقب مانده اند؛ حال به هر دلیلی. در خانه اگر کس است، یک حرف بس است.

شورای فرهنگ عمومی فعال نیست
گفتگو با آقای عبدالرزاق، عضو شورای شهر بیرجند؛

شهرداری بیرجند، معاونت فرهنگی ندارد، چرا؟ این سوالی بود که ما از حجت الاسلام عبدالرزاق، مسئول کمیسیون فرهنگی شورای شهر پرسیدیم که وی پاسخ داد: با توجه به این که بعضی از شهرها معاونت فرهنگی دارند، از سال های اول و دوم شورای چهارم پیگیری کردیم و از شهردار خواستیم و ایشان گفتند ۲ مرتبه از طریق وزارت کشور پیگیری شده ولی جوابی نداده اند. علت اینکه این اتفاق نیفتاده را خود من هم نمی دانم و در هاله ای از ابهام مانده است. اخیرا از قول آقای استاندار شنیدم که چارت جدید شهرداری آمده و من سوال کردم در این چارت معاونت فرهنگی قرار گرفته که گفتند نه، پیش بینی نشده است.وی در توضیح بیشتر مطلب می افزود: با توجه به اهمیت کار فرهنگی سوال این است که امور فرهنگی شهر به چه طریق تعقیب می شود که جواب این است که از طریق امور فرهنگی شهرداری و کمیسیون فرهنگی شورا و سازمان فرهنگی و رفاهی. حالا اگر معاونت فرهنگی می بود بهتر می شد مدیریت کرد ولی نمی توانیم بگوییم خلأیی ایجاد شده و کارها معطل مانده است، نه کارها معطل نیست. عبدالرزاق ادامه می دهد: اگر نواقصی وجود دارد در جاهای دیگر است، در استان شورای فرهنگ پرافتخار از اندیشمندان، علما و فرهیختگان و این که از هر ده شهروند، یک شهروندش دانشجو است و آمار دانشجوی بالایی دارد.

به چه چیز کارفرهنگی می گویند!

می پرسم؛ چند مورد از کارهای فرهنگی مهمی که در سال های اخیر انجام شده است را بیان کنید که عبدالرزاق پاسخ می دهد؟ پشتیبانی از تشکل های و هیات های مذهبی و فرهنگی، اجرای برنامه های فرهنگی مفرح و مراسم عزاداری، جشنواره ها و مسابقات فرهنگی و همچنین تبلیغات در شهر عبدالرزاق با اشاره به اهمیت جایگاه شورای فرهنگی عمومی خاطرنشان می کند: مسائل کلان باید از طریق شورا پیگیری شود، به عنوان مثال یک روز را با نام بیرجند در تاریخ کشور باید نامگذاری کنیم که این کار یک ارگان خاص نیست. همچنین سرود بیرجند و دعوت از نخبگان برای بیرجندشناسی مسائلی است که باید بقیه دستگاه ها همراهی کنند.

وزارت کشور مجوز را صادر نمی کند

محمدیان، مشاور شهردار بیرجند نیز در گفتگوی صریح و صمیمی به سوالات ما پاسخ می دهد.
–چرا هنوز در شهرداری بیرجند معاونتی تحت نام فرهنگی وجود ندارد؟ اوایلی که شهردار آمد خیلی تلاش شد تا این مهم اتفاق بیفتد و نامه نگاری هایی انجام شد و حتی یک بار حضوری به همراه ایشان و بار دیگر به همراه معاون اجرایی به تهران رفتیم، آن ها به نحوی بیان کردند که کار شهرداری این مسائل نیست. مجدد نامه نگاری هایی انجام شد و درکل بیان کردند که ما عمومی را داریم که باید منسجم تر باشد و کمیته ها و دبیرخانه داشته باشد. لذا اگر این شورا فعال تر در صحنه حاضر شود دغدغه های فرهنگی و اجتماعی شهر پوشش داده می شود.
مسئول کمیسیون فرهنگی شورا در پاسخ به این سوال که آیا اصلا شهر بیرجند را شهر فرهنگی می دانید، می گوید؟ بله. به دلیل گذشته های نمی توانیم این معاونت را داشته باشیم. البته الان اعلام آمادگی می کنیم به محض دادن مجوز این کار را انجام می دهیم. الان چارت بسته شده و چارچوب مشخص شده و دیگر دست ما نیست. کارهای فرهنگی را سازمان فرهنگی رفاهی شهرداری و روابط عمومی و امور بین الملل انجام می دهند.
–چه عواملی باید وجود داشته باشد تا این مجوز صادر شود؟
در کنار مشاور شهردار، فردی از مسئولان شهرداری نشسته است که گهگاه به سوالات ما واکنش نشان می دهد.
وی می گوید: الان چند شهر مثل گرگان و بجنورد هم این معاونت را ندارند. معاونت مربوط به کلان شهرهاست و این را در نظر بگیرید که به عنوان مثال اصفهان فقط ۵۰۰ میلیارد تومان بودجه فرهنگی دارد ولی بودجه کل شهرداری بیرجند به ۹۰ تا ۱۰۰ میلیارد هم نمی رسد.
مشاور شهردار در ادامه می گوید: با همه توضیحات همکارم باز هم اعلام آمادگی کردیم و رسما نامه زدیم و احساس نیاز می کنیم و حتی آقای شهردار گزینه ای را هم آماده کرده بودند.
–از نوع کارهای فرهنگی شهرداری می پرسیم که محمدیان می گوید؟ پای کار تمام مسائل فرهنگی شهر، شهرداری وجود دارد؛ مراسمات، چراغانی ها، جشن ها و سالروزها و ...
–آیا چراغانی کردن جزو کارهای فرهنگی محسوب می شود؟ به عنوان مثال در تولد امام رضا (ع) وقتی جشنی برگزار می شود، عملا یک کار فرهنگی صورت گرفته است. در ۲۰ پارک و مسجد، نماز جماعت هایی برگزار می شود که هزینه امام جماعت توسط ما داده می شود و دیگر از نماز فرهنگی تر وجود ندارد. چند مسجد از جمله مسجد امام هادی، فاطمه زهرا، امیرالمومنین را در شهر ایجاد کرده ایم و هزینه هایش دست شهرداری است. نمازخانه ای در پارک سرو در خیابان فردوسی در حال ساخت داریم.
ادامه می دهد در ماه رمضان و مراسم احیا و قرآن خوانی، بعضی از روحانیونی که فعالیت می کنند را حقوق می دهیم. مراسم روز پدر (پدران آسمانی)، حمایت از گروه طبیعت (جمع آوری زباله) را هم در برنامه داریم و انجام می دهیم. برند بیرجند تمیزی شهر است. این مساله از بحث بهداشت عبور کرده و به فرهنگ تبدیل شده و درکشور به عنوان شهری امن، آرام و تمیز مورد مثال است.مشاور شهردار ادامه می دهد: ساختمانی را به کانون هنرمندان اختصاص دادیم. شهرداری با آن ها قرارداد بست تا برنامه بدهند و اجرا کنند و ما به آنها مکان بدهیم. فرهنگسرای وحدت در خیابان انقلاب با هزینه ۸۰۰ میلیون تومان، به عنوان اولین فرهنگسرای شهر، در زمان آقای شهردار ایجاد شده است. صفر تا صد مراسم پروفسور گنجی به شهرداری ختم می شود، هرچند هنوز در شان ایشان نیست. خود اداره ارشاد هم پای کار نمی آید. گفته بودند که فرهنگسرایی به نام ایشان ساخته شود، ما گفتیم زمین در اختیار قرار می دهیم ولی خبری نشد. بعد از این که دیدیم خبری نشد، خود آقای شهردار پیشنهاد دادند ساختمان قدیمی در پارک صیاد را تعمیر و تجهیز کنیم و تحویل NGO ها دهیم. برای ساختمان مبلغ ۷۰ میلیون تومان هزینه شد و اعلام می کنیم هر سازمان علمی از آن استفاده کند.

خروجی تصمیمات
به دوش شهرداری است

هر سال حتی در مراسم روز خبرنگار پول نقد توسط شهرداری داده می شود. این در حالی است که امسال حتی اسم شهرداری را هم در مراسم نبردند و یادی نکردند. در سال گذشته هم در تالار کیان خبرنگاران به همراه خانواده دعوت شدند.به گفته محمدیان در جلساتی که گرفته می شود، مسئولان اداره ها دور هم می نشینند و آخر سر خروجی کار به دوش شهرداری است، البته اشکالی ندارد، شهرداری مال مردم است ولی خوب است حداقل یادی از آن بشود. وی از بودجه محدود گلایه دارد و می گوید: الان تقریبا چندتا اضافه کار عقب است ولی البته حقوق مان به روز است. اوضاع پولی شهرداری های هم تراز ما همین گونه است، حتی بعضی شان از عید تنها یک ماه حقوق پرداخت کرده اند. برگزاری جشن های عمومی قبلا معدود بود ولی در این چند سال اخیر زیاد شده است و نشاطی تزریق شده است. بعضا در چاپ کتابهایی، کمک هایی کردیم و نسخه هایی را خریداری کردیم، نشریه داخلی شهرداری منتشر می شود و در شهر پخش می شود. جشنواره عکس بیرجند در قاب ایران را برگزار کردیم. از معدود جشنواره های وزین بخش عکس کشور است و داورهای سطح یک کشوری دارد. جشنواره عکس عاشورایی، جشنواره غذا و لباس را برگزار کردیم. نگارخانه شهرداری که در جای مهمی قرار گرفته را فقط برای کار فرهنگی اختصاص داده ایم.

سایر دستگاه های فرهنگی
چه نقشی ایفا می کنند

می پرسیم پس به نظرتان نبود معاونت فرهنگی باعث نشده کاری روی زمین بماند؟
باز همان شخص به جای مشاور شهردار واکنش نشان می دهد و می گوید: الان کار فرهنگی مانده که روی زمین باشد، من خوشحالم شما پیگیری می کنید ولی انرژی تان را صرف دو تا کارخانه و شرکت کنید که کارگران شان را اخراج می کنند و این که ۲ نفر سرکار بروند. کارفرهنگی دیگر در این ۴ سال معنی ندارد وقتی که ما حقوق پرسنل خودمان را نداریم. وقتی کارگر خدمات شهری می آید که مساعده ای برای کلاس تجدیدی فرزندش بگیرد، آن وقت کار فرهنگی جایگاهی ندارد. من خواهش می کنم عملکرد فعالیت های فرهنگی ۴ دستگاه دیگر حوزه فرهنگ (سازمان ارشاد، سازمان تبلیغات، بنیاد شهید) را هم شما بررسی کنید. مشاور شهردار بیان می کند: کار فرهنگی قسمتی از زندگی است، نمی شود فرهنگ را تعطیل کرد، فرهنگ جایگاه خودش را دارد و فرهنگ روح جامعه است. اگر گله ای هم از سمت همکارم وجود دارد سر این است که شما آن مسائل را هم پیگیری کنید. الان ۶۰۰ پرونده افراد لیسانس به بالا و بیکار در دست من است. افرادی آمده اند و گفته اند که تعهد می دهیم که فقط آبیاری کنیم و قول می دهیم درخواست ارتقا ندهیم ولی فقط حقوقی داشته باشیم.شهرداری نیروی زیادی گرفته و جایی ندارد و نزدیک به ۱۲۰۰ نفر پرسنل دارد. خروجی سازمان به مراتب بیشتر از ورودی آن است. با میانگین ماهی ۲ میلیارد و ۸۵۰ میلیون تومان حقوق و مزایا شهرداری کمر راست نمی کند. کمک های دولتی ۲ درصد شده است (۲درصد از کل بودجه) و به علاوه بخشی از مالیات بر ارزش افزوده. بودجه شهرداری ۵۵ به ۴۵ عمرانی به جاری است.

سرود بیرجند اسیر شورا شد

می پرسم در مورد سرود بیرجند چه اتفاقی افتاده در جریان هستید؟ بله، کاملا در جریانم. زمانی که آقای مدیح شهردار نیشابور بود سرود نیشابور ساخته شد و در هر مراسمی که برگزار میشد پخش می شد و حس خوبی داشت. در اینجا هم آقای شهردار دستور دادند این اتفاق بیفتد. آقای مطلبی پور، کارمند صداوسیما پیشنهادی دادند و کار آغاز شد. فراخوان شعر دادیم و شعر آقای حسینی مود پذیرفته شد. طرح را به شورا فرستادیم و در کمیسیون فرهنگی صحبت هایی کردیم. هزینه حدود ۴۰ تا ۵۰ میلیونی پیش بینی شد. در شورا متاسفانه این کار انجام نشد. دو بار نامه نگاری شد و مجدد در شورا از طرح دفاع کردیم ولی از شورا بیرون نیامد.
–شورا چی می گفت؟ می گفتند هزینه بر است و در اولویت نیست که در نهایت به تصویب شورا نرسید. شعر انتخاب شده بود و آقای شهردار هم بودجه ای به آن اختصاص می دادند ولی در

عکس: اینترنت

مرحله شورا متوقف ماند.
–یکی از انتقاداتی که به شهرداری وارد می کنند این است که با آن که محدودیت بودجه دارد ولی بدون برنامه عمل می کند، مانند احداث پل برقی در ابتدای طالقانی یا مجسمه های اسب ابوذر؟
–من شنیدم ولی مربوط به زمان ما نبوده است و خودشان باید پاسخ گو باشند. ما با محدودیت بودجه، فرصت آزمون و خطا نداریم.

پل موسی بن جعفر برد تبلیغاتی ندارد

محمدیان ادامه می دهد: ببینید شهردار دستور داده اند که بیش از ۶۰ تا ۷۰ درصد پروژه های عمرانی را به شمال شهر ببریم. یکی از کارهای انجام گرفته پل موسی بن جعفر است. این پل تحول بزرگی انجام خواهد داد. این پروژه ۵ تا ۶ میلیاردی است، عدد بزرگی است و تحول آینده است. می توانستیم همین را خرج کارهای سطحی(=روبنایی) کنیم تا به چشم بیاید و نه این که برود زیر خاک. شاید دوره ما افتتاح هم نشود. از نظر بعضی ها از لحاظ تبلیغی شاید صلاح نباشد، اولویت هم نبوده و خود شهردار پیشنهاد داده است ولی تحول آینده است.دولت گفته ۲ میلیارد به شهرداری می خواهد کمک کند ولی یک ریال کمک نیامده. برای پول هم اعلام میکنم هیچی نیامده. با همین حال بدهکار نیستیم و صورت وضعیت پیمانکار به روز است. با همین بی پولی، پل روی عرشه است. باز کردن مسیر وظیفه شهرداری نبوده و قرار بوده از شرکت های مرتبط با اداره شهرسازی این کار را بکنند. از لحاظ تبلیغی چیزی برای ما ندارد ولی در منطقه محروم شهر، ۶ میلیارد هزینه کردیم.

(Ava.news22@gmail.com)

در پنجمین روز از هفته دولت انجام شد؛

افتتاح ۵۲ پروژه عمرانی در قطب کشاورزی استان

قاسمی– دیروز همزمان با پنجمین روز از هفته دولت با حضور «مهندس محمد فرهادی»، معاون هماهنگی امور عمرانی استانداری خراسان جنوبی و «مهندس آتش خیز»، معاون فنی عمران استانداری پروژه های شاخص شهرستان نهبندان که شامل پروژه های مرغداری ۲۰ هزار قطعه ای آقای مقیمی روستای جوش، آبرسانی به روستای چاهداشی، آبیاری تحت فشار روستای چاهداشی، کارخانه آسفالت روستای سه فرسخ و مرکز جامع سلامت روستایی خوانشرف افتتاح شد. تعداد پروژه های قابل افتتاح در هفته دولت این شهرستان ۵۲ طرح در تمام بخش های کشاورزی، آبرسانی و بهداشتی و صنعتی و معدنی است که از این تعداد ۱۹ پروژه شهری و ۳۵ مورد آن روستایی می باشد و همچنین ۲ پروژه کلنگ زنی در طی این هفته انجام می شود. مجموع اعتبار هزینه شده برای پروژه های این شهرستان بالغ بر ۱۴ میلیارد تومان است که برای ۵۷ نفر اشتغال ایجاد می کند.

موقعیت خوب نهبندان
در بخش صادرات محصولات کشاورزی

معاون هماهنگی امور عمرانی استانداری خراسان جنوبی در مراسم افتتاحیه این پروژه ها عنوان کرد که اقدامات خوب و ارزشمندی در شهرستان نهبندان انجام شده است و اکنون امکانات زیربنایی مناسبی در روستاها وجود دارد. «محمد فرهادی» با بیان اینکه اشتغال زایی در دولت اهمیت زیادی دارد، اظهار کرد: با توجه به این نگاه ویژه، تسهیلات خوبی به این نوع طرح های اشتغال آفرین داده می شود. وی افزود: امیدواریم با وجود طرح های اشتغال زا توسعه پایداری را در این شهرستان شاهد باشیم و اینکه دیگر فرد بیکاری وجود نداشته باشد. به گفته وی با توجه به اینکه نهبندان موقعیت های خوبی در صادرات محصولات کشاورزی و دامی دارد با تدبیر و برنامه ریزی این کار انجام شود و نه تنها در این نوع محصولات بلکه در دیگر محصولات هم شاهد صادرات باشیم.

افتتاح مرغداری ۲۰ هزار قطعه ای
با مبلغی بالغ بر یک میلیارد تومان

در افتتاحیه مرغداری ۲۰ هزار قطعه ای مقیمی در روستای جوش شهرستان نهبندان «مقیمی»، مدیر این مرغداری عنوان کرد که آن را با سرمایه گذاری بالغ بر یک میلیارد و ۱۰۰ میلیون تومان با مساحت ۸ هزار متر به بهره برداری رسانده است. وی خاطر نشان کرد که این پروژه برای ۳ نفر مستقیم و ۴ نفر غیر مستقیم شغل ایجاد می کند. به گفته وی هدف این پروژه پرورش مرغ گوشتی است که سالانه توانایی تولید ۲۰ هزار قطعه جوجه و ۱۱۴ گوشت سفید و ۱۴۰ تن کود مرغی را دارد.

افتتاح ۱۷ پروژه تولیدات دامی
با هزینه ای بالغ بر ۲ میلیارد تومان
در نهبندان

مدیر جهاد کشاورزی شهرستان نهبندان نیز در این افتتاحیه اظهار کرد که ۱۷ پروژه تولیدات دامی با هزینه ای بالغ بر ۲ میلیارد تومان افتتاح می شود و ۶۸۶ خانوار از آن ها بهره مند می شوند. «مالکی» درمورد پروژه مذکور هم بیان کرد: از ویژگی های شاخص آن می توان به کامل اتومات بودن، کاهش بیماری ها، تولید مرغ ارگانیک، کاهش سن کشتار، کاهش ۳۰ درصدی مصرف سوخت اشاره کرد. وی تصریح

کرد: در این شهرستان یکی از مشکلات اصلی که داریم ارسال گوشت و تولیدات آن می باشد که در دست داریم کشتارگاه طیور شهرستان است و طی اقدامات انجام شده کشتارگاه طیور با ظرفیت ۶ هزار و ۷۲۰ تن با هزینه یک میلیارد و ۲۰۰ میلیون تومان در دست اقدام است. به گفته رئیس جهاد کشاورزی این شهرستان برای احیاء و مرمت ۱۰ رشته قنوات یک میلیارد و ۵۲۰ میلیون تومان هزینه شده که در طی هفته دولت به بهره برداری می رسد.

نهبندان قطب کشاورزی استان

در افتتاح پروژه آبرسانی به روستای چاهداشی شهرستان نهبندان در پنجمین روز از هفته دولت مدیرعامل آب و فاضلاب روستایی استان بیان کرد که این طرح با هزینه ای بالغ بر ۲ میلیارد و ۲۳۱ میلیون تومان به بهره برداری رسیده است. «بسکابادی» تصریح کرد: از محل این پروژه ۷۲۹ خانوار از آن بهره مند می شوند. وی با بیان اینکه این روستا جزو مناطق استراتژیک استان و قطب کشاورزی به حساب می آید این طرح کار بسیار خوبی است.

در تأسیس کارخانه ها
و صنایع کمک تسهیلاتی می کینم

در این بازدید «اکبری»، عضو شورای شهر این شهرستان هم اظهار کرد که با توجه به پتانسیل ها و ظرفیت های بالای آن از جمله ۸۰ حلقه چاه کشاورزی و معادن سنگ انتطار داریم که به آن توجه بیشتری شود و حتی کارخانه هایی ساخته شود.معاون هماهنگی امور عمرانی استانداری خراسان جنوبی هم در جواب عضو شورای شهر شهرستان عنوان کرد که از دولت نباید توقع ساخت کارخانه را داشت بلکه در پرداخت تسهیلات و ایجاد بستر و فضا کمک می کند. «فرهادی» افزود: نهبندان می تواند در ساخت صنایع تبدیلی برای حوزه کشاورزی و استفاده از روش های نوین آبیاری کار کنند و ما حتما در بخش تسهیلات کمک می کنیم.

رشد ۷۲ درصدی پروژه های
آبیاری نوین در نهبندان

همچنین در پروژه آبیاری تحت فشار روستای چاهداشی که در سطح ۵۰ هکتار و با مبلغ ۴۳۵ میلیون و ۶۰۰ هزار تومان افتتاح شد. رئیس جهادکشاورزی نهبندان بیان کرد که از محل این طرح هم ۲ خانوار بهره مند می شوند و باعث اشتغال مستقیم حدود ۱۲ نفر شده است. «مالکی» خاطر نشان کرد که روش های نوین آبیاری در این شهرستان ۷۲ درصد رشد داشته و بخشی از کسری مخازن آب نیز برطرف شده است.

تأمین زیرساخت ها لازمه
جذب سرمایه گذار

فرماندار شهرستان نهبندان هم درمراسم افتتاحیه این پروژه درباره موضوع اشتغال اظهار کرد: در اشتغال مولد در بخش های صنعت و معدن نیاز به سرمایه گذاری های کلان است و جذب این سرمایه گذاران هم نیاز به برنامه ریزی و ترغیب آنان دارد. «نظافت» تاکید کرد که در ابتدا برای جذب سرمایه گذار باید زیرساخت های لازم فراهم و آماده باشد. وی درباره اقدامات دولت یازدهم توضیح داد که در روستاهای این شهرستان برای اولین بار ۲ میلیارد و ۵۰۰ میلیون تومان تسهیلات داده شد بدون اینکه کارمزدی از آنان گرفته شود.

افتتاح کارخانه آسفالت
با سرمایه ای بالغ بر ۳ میلیارد تومان

در بازدید بعدی که افتتاحیه کارخانه آسفالت در روستای سه فرسخ شهرستان نهبندان بود. مدیر آن «اسدا... زاده» عنوان کرد: این کارخانه با اعتباری بالغ بر ۳ میلیارد و ۲۰۰ میلیون تومان و اشتغال زایی ۵۰ نفر می باشد. وی تصریح کرد که ظرفیت تولید سالیانه آسفالت گرم آن ۶۰۰ هزار تن و تولید سالانه مصالح سنگی شکسته کارخانه مذکور ۳۰۰ هزار تن می باشد.

برخورداری ۸ روستا با افتتاح مرکز جامع
سلامت روستای خوانشرف

در اخرین بازدید این سفر نیز مرکز جامع خدمات سلامت روستایی خوانشرف این شهرستان افتتاح شد. رئیس مرکز بهداشت نهبندان در این مراسم اظهار کرد که هزینه ساخت و تجهیز این مرکز بالغ بر ۶۵۰ میلیون تومان می باشد و ۸۵۰ خانوار، ۳ هزار و ۳۰۰ نفر جمعیت و ۸ روستا را مستقیم تحت پوشش قرار داده است. «فرشیدهاشمی» افزود: با افتتاح این مرکز تمام خدمات درمانی و بهداشتی به طور کامل به مردم ارائه می شود.

(Ava.news16@gmail.com)

پیام شما

تلفن : ۳۲۲۲۴۵۸۲ – نمابر : ۳۲۲۳۴۵۸۳
سامانه پیام کوتاه : ۳۰۰۰۲۷۲۴۲۴

سلام ،چند سالی هست که در شهر بیرجند شاهد ازدیاد اتباع بیگانه هستیم چه با مدرک چه بی مدرک و ما شا ا... در همه صنوف هم مشغول به کارند بدون پروانه کسب و برگه مهارت فنی و کارگاههای بزرگ خرید ضایعات که همه چیز می خرند وبه لهجه بیرجندی هم که مسلط شدند وسرگذرهم که کارگربیرجندی باید بیکار بماند ازهمه مسولان سازمانها و ارگانها باید تشکر کرد که میدان را اینگونه برایشان بازکرده اند! تاچندی دیگر بومی ها بایدخانه نشین شوند.

۹۳۷...۱۶۷

سلام در جواب شهروندی که در تاریخ ۲۹مرداد عنوان کرده اند که تصادفی رخ داده اما مقصر هزینه خسارت پرداخت نکرده و گواهینامه المثنی درخواست کرده،قابل ذکر است که در۱۷تیرماه تصادف رخ داده و هزینه خسارت مربوط به وانت پیکان که از قسمت گلگیر جلو سمت راست راننده آسیب دیده بطورکامل درتاریخ ۱۸تیر به مبلغ ۲۲۰هزارتومان پرداخت شده.مدارک لازم موجودمی باشد و تحویل پلیس راهور شده است. حال بعدازگذشت ۴۵روز شخص مذکورگواهینامه را تحویل نداده و ادعا می کند که هزینه دیگری پرداخت شود! شهروندان محترم هوشیار باشند که همیشه هنگام پرداخت خسارتی همان لحظه مدارک خود را تحویل بگیرند که بعدا دچار سو ء استفاده نشوند.

۹۱۵...۸۳۸

با سلام در جواب همشهری که پیام داده بود اگر مسیر بند دره را درختکاری کنند تا وقتی مردم مسیر ذاطی می کنند لذت ببرند. کاشتن درخت پیش کش اگر مسئولین مربوطه بتوانند درختهای موجود را حفظ کنند هنر کردند ولی بعضی جاها درختان راخشک می کنند مانند شوکت آباد دوستان خودشان می توانند بیایند ببینند.

۹۱۵...۲۱۰

باسلام.اهالی پونه بیرجند باگذشت چندین سال از حداقل فضای سبز و وجود پارک در این منطقه محرومند.لطفا پیگیری شود.باسپاس.

۹۱۵...۵۰۳

سلام آوا لطفا"چاپ کن:پیرو پیامک همشهری عزیزمان در خصوص کنده کاری اداره برق در معابر خیابان غفاری ومعلم،متاسفانه شرکت مخابرات نیز در کوچه های خیابان نرجس واقع در بلوار شعبانیه که در همین چند سال اخیر ساخت و سازشده است اقدام به کندن پیاده روها به علت کابل گذاری در زیر زمین نموده است و معلوم نیست تاکی ادامه دارد و جوابگوی ساکنین محل چه ارگانی است؟

۹۱۵...۳۳۸

سلام آوای محترم ضمن تشکر از ایحاد بازار روز غفاری دوستان متولی شهرداری خیلی خوب خواهد بود که در ایجاد فضای روانی و مبلمان بازار دقت شود و نظم و ترتیبی به فضای بازار بدهند.

۹۱۵...۴۹۱

سلام درسته که شهر شهردار نداره اما آیا قانون هم نداره؟ بی عدالتی تا کجا ! شهرداری یک نفر بیچاره رو هرساعت بابت یک متر خلاف به شهرداری می کشونه اونوقت آقای بساز بفروشی توی خیابان ... با سطح اشغال ۸۰ درصد در هفت طبقه و چندصدمتر خلاف!!!!! جالبه که مامورین شهرداری میان باهم یک لبخند و چایی میخورن و خداحافظ!!! به نظر شما نباید به بعضی چیزها شک کرد ؟

۹۳۹...۲۷۷

باسلام واقعا برای کارمند بانک ... متاسفم که امروز برای ضامن شدن دو میلیون وام به این بانک مراجعه کردم که بعد از پرسیدن شغلم که یک راننده تاکسی هستم به لحن تمسخر امیز فرمودند که راننده تاکسی امده ضمانت کنه! واقعا این قانونه که یک راننده تاکسی با پروانه معتبر ۲ میلیون وام رو نتونه ضمانت کنه؟ واقعا برا این بانک با این قانونهای من دراوردی و کارمندهای بی ادب متاسفم!

۹۱۵...۶۸۴

سازمان امور مالیاتی با آنکه می دانند که اوضاع مالی پیمانکاران خراب است اما هر سال با یک هنر جدید به فکر اعمال جریمه ای هستند که معلوم نیست آیا با موازین شرعی مطابقت هم دارد؟

۹۱۵...۲۱۲

چند روز پیش در کنار سطل آشغال شاهد صحنه عجیبی بودم که باعث شده است که با شک وتردید سوار تاکسی تلفنی شوم!با چشمان خود دیدم یک راننده آژانس کنار سطل آشغال ایستاده بود وحتی صندلی های ماشین خود را پر از بسته های آشغال کرده بود!؟ آیا آلودگی های زباله ها از فضای ماشین پاک می شود؟ ویا... واقعا وقت آن رسیده است که با افرادی که اقدام به برداشتن زباله ها از داخل سطل های داخل معابر می نمایند برخورد شود چون کوتاهی در برخورد باعث می شود که سلامت جامعه بطور جدی مورد تهدید قرار گیرد. خدای نکرده اگر یک شی آلوده بدن رازخم کند چه فاجعه ای بدنبال خواهد داشت؟

۹۱۵...۲۳۵

با سلام آوای عزیز ان شاا.. با درایت مسئولان جدید در شورای شهر یک شهردار خوب و عملیاتی را انتخاب خواهند نمود ؛زیرا که همه مردم و خانواده ها این درخواست را این چند روز دارند

ارسالی به تلگرام آوا

یادداشت

برهنگی زنان و آثار منفی آن در جامعه

* الهام طاهری

زنان به صورت فطری تمایل ندارند که نگاه جنسی به آن ها بشود، زنان در جوامع اروپایی به قدر زیبایی شان ارزش دارند و این زیبایی موقتی و بسیار محدود است و هنگامی که زیبایی یک زن در این جوامع تمام یا کم شد، احترام او هم کم می شود و برای این که بگوید من هنوز زیبا هستم، ناچار است خودش را بیشتر به مردان نشان بدهد. اسلام زیبای ما، زنان و مردان را بر اساس میزان انسانیت و اخلاق ارزیابی می کند و هر کدام از آن ها را دارای احترام در جامعه می داند.

اما آیا برهنه شدن به نفع زنان است یا مردان؟

پاسخ اکثر زنان فهمیده این است که قطعا به نفع مردان است چون مردان لذت طلب هستند و تمایل دارند به صورت مجانی از زیبایی زنان استفاده کنند. به نظر جامعه شناسان غربی و شرقی در جوامع غربی زنان به عنوان کالایی برای مردان قلمداد می شوند و یکی از دلایل فروپاشی کانون خانواده در این جوامع، برهنگی زنان است. برهنگی زنان، مردان را در بیرون از خانه با جاذبه های مختلف و متنوع آشنا می کند و باعث می شود وفاداری مرد نسبت به همسر خود کمتر شود اما اسلام زن و مرد را به عنوان انسان بودن محترم می شمارد و آن دو را در کنار یکدیگر عامل آرامش می داند. متاسفانه در غرب آزادی به معنای برهنگی زنان برای مردان است و اگر این معنای آزادی است، اسلام این آزادی را قبول ندارد چون این توهین به زن و دختر است و اسلام اجازه نمی دهد که به زن توهین شود چون برای زن مقام، کرامت و حرمت قائل است. در غرب به معنای آزادی، از زنان سوء استفاده می شود؛ به عنوان مثال سرمایه داران برای آن که اجناس خود را بفروشند از زنان برهنه استفاده می کنند و زن را به عنوان یک کالا و در واقع ابزار تبلیغاتی و راهی برای جذب مشتری بیشتر نگاه می کنند. اما در پایان جای تامل دارد که در شهرستان کوچکی مانند شهرستان برخوار زنان در مشاغلی مانند: نمایشگاه اتومبیل، هایپرمارکت، تعمیرگاه اتومبیل، راننده اتوبوس و تریلر و حتی کله پاچه فروشی مشغول به کار هستند!

جای تامل دارد که در مناطق صنعتی شهرستان، زنان همگام با مردان در کارخانجات و کارگاه ها حتی در شیفت شب مشغول فعالیت هستند! جای تامل دارد که در شهرستانی که روزگاری زنانش ار ترس این که چادر از سر آن ها نکشند، یک سال از خانه بیرون نمی آمدند اما امروز دختران مادرانشان را به خاطر چادر مورد تمسخر قرار داده و سرزنش می کنند! جای تعجب است سبک زندگی غربی در جامعه ما رسوخ پیدا کرده و کار به جایی می رسد که زنان و دخترانِ با حجاب مورد تمسخر قرار می گیرند و متهجر نامیده می شوند!!! و البته جای شکر هم دارد که زنان و دختران این شهرستان با این هجمه سنگین جنگ نرم دشمن، تبلیغات رسانه ای و ماهواره ای هنوز چادر و حجابشان را رها نکرده اند و به بانوی دو عالم حضرت زهرای مرضیه (س) اقتدا کرده اند.

خبرها از گوشه و کنار

مهدی جهانی خواننده مجاز شد

افکارنیوز- نخستین کنسرت رسمی خواننده «آروم آروم» برگزار می‌شود. پس از رسمی شدن چهره‌های بسیاری در ماه‌های گذشته، روند اعطای مجوز به خواننده‌ها سرعت بیشتری پیدا کرده است و این روند و رویه خوب از سوی دفتر موسیقی وزارت ارشاد این باره به مهدی جهانی رسید تا خواننده «آروم آروم» نیز به جرگه خواننده‌های رسمی کشور بپیوندد. مهدی جهانی پس از مدت‌ها انتظار توانست همه مجوزهای لازم برای برگزاری کنسرت و فعالیت رسمی در کشور را بگیرد و نخستین کنسرت این خواننده در تاریخ ۱۸ شهریور در سالن میلاد نمایشگاه بین‌المللی روی صحنه خواهد رفت. مهدی جهانی در نخستین اظهار نظر رسمی خود گفت: «حس بسیار زیبایی دارم و امیدوارم بتوانم در کشور خودم در بهترین و مقبول ترین حالت برای دوستداران موسیقی بخوانم و این برایم ارزشمند است.

یک ایرانی مدیرعامل «اوبر» شد

ایسنا- هیات مدیره شرکت اوبر دارا خسروشاهی، مدیرعامل شرکت مسافرتی آنلاین "اکسپیدیا" را به مدیرعاملی این شرکت برگزید. خسروشاهی ۴۸ ساله، جایگزین تراویس کالانیک، یکی از دو بنیانگذار اوبر می‌شود که دو ماه پیش پس از چند ماه جنجال از مدیرعاملی این آژانس موبایلی بین‌المللی کناره گیری کرد. اوبر که در سانفرانسیسکو مستقر است در بیشتر از ۶۰ کشور جهان فعالیت می‌کند و بزرگترین سامانه موبایلی درخواست خودرو در جهان است. اپلیکیشن این شرکت به کاربران امکان می‌دهد به وسیله تلفن همراه هوشمند به جای گرفتن تاکسی برای آمد و شد، از خدمات خودروهای شخصی کمک بگیرند.

اختراعی برای تغذیه اتوماتیک خون آشام درمانگر؛

خیلی از اختراعات به دلیل نبود حمایت خاک می خورند

عکس از: حسینی . Ava.news13@gmail.com

حسینی- موضوع مصاحبه های هفتگی آوا با مخترعان جوان استان این بار درباره جوانی ۲۳ ساله و دانشجوی رشته برق گرایش الکترونیک است که مخترع دستگاه "تغذیه اتوماتیک زالو" می باشد. محسنی که از نوجوانی علاقه خاصی به کارهای تولیدی داشته درباره شروع کار خود عنوان می کند: در کلاس های فنی و حرفه ای آموزش نحوه پرورش قارچ و بلدرچین را فراگرفتم. وی با اشاره به این که خود مایل به انجام کار با زالو بودم ادامه می دهد: این کار در بیرجند نوپا است و آن زمان کسی نبود تا بتوانیم از وی کمک بگیریم، با این حال کار را با ۳ هزار قطعه زالو شروع کردیم.

دستگاه صنعتی است نیاز به حمایت های بیشتر و اسپانسر داریم

این مخترع جوان که پس از مدتی کار، با مشکلاتی درباره بیماری ها، زمان تکثیر و تغذیه زالو رو به رو می شود، شروع به جمع آوری اطلاعات از اساتید این علم و شغل می کند. به گفته محسنی در کار با زالو دو سری تغذیه سنتی انجام می شود که کار سختی است، مثلا برای هزار قطعه زالو دو تا سه روز انجام تغذیه سنتی زمان می برد. وی با بیان این که پس از کسب اطلاعات بیشتر، دستگاهی را برای تغذیه اتوماتیک زالو ساختم اضافه می کند: با این دستگاه مدت زمان تغذیه به کمتر از ۳ ساعت رسیده است و نمونه داخلی و خارجی هم ندارد. این کارآفرین بیرجندی به حمایت های مادی بسیج علمی پژوهشی از این اختراع اشاره می کند و می گوید: با مبلغی معادل ۲ میلیون و ۵۰۰ تومانی که بسیج علمی داد توانستیم کار را راه بیاندازیم ولی از آنجاییکه دستگاه صنعتی است نیاز به حمایت های بیشتر و حامی داریم. به گفته محسنی دستگاه قابلیت ارتقا دارد ولی بسیج برای این منظور حمایت مادی نمی کند. ولی می توان از وام هایی که برای مخترعان در نظر گرفته شده استفاده کرد.

زالوهای تولیدی را به چند نفر از دکترهای سنتی بیرجند می فروشیم

وی که برای ثبت اختراع خود، هم از طریق پارک علم و فناوری و هم دانشگاه علوم پزشکی اقدام کرده بود عنوان می کند: متاسفانه پیگیری ها برای ثبت از طریق دانشگاه علوم پزشکی به جایی نرسید. و اکنون کار ثبت از طریق پارک انجام شده است.

این مخترع جوان با انتقاد از همکاری کم ارگان ها ادامه می دهد: در کارگاه بسیج علمی، خیلی از دستگاه ها خاک می خورند و مخترعان به دلیل نبود حمایت ها متوقف می شوند. محسنی با اعتقاد بر این که در شهرستان های کوچک تا کار بخواهد جا بیفتند، دیر به فکر حمایت می افتند بیان می کند: برای کار خود و آشنایی مردم با طب سنتی زالو درمانی تبلیغ کردیم، در زمان حاضر، زالوهای تولیدی خود را به پزشکان طب سنتی می فروشیم. وی با اشاره به این که زالو باید در مسافت های کوتاه ارسال شود وگرنه تلفات دارد، عنوان می کند: به همین دلیل بیشتر فروش ما هم به زاهدان، کرمان و مشهد است.

برای طرح توجیهی باید بین ۱۵ تا ۲۰ میلیون تومان هزینه کرد

محسنی درباره کار با زالو با اشاره به این که ۱۵ کارگاه زالو در بیرجند فعال است، می گوید: می توان این کار را حتی با ۱ میلیون تومان هم شروع کرد، ولی برای این که طرح توجیهی و با سرمایه باشد باید بین ۱۵ تا ۲۰ میلیون تومان برای آن هزینه کرد. آنچنان که می گوید: کار با زالو به دو شکل، قابل انجام است که یکی از روش های کار، پرورش زالو است که بین ۵ تا ۶ ماه زمان می برد ودر طول همین دوره به دو سری تغذیه با خون نیاز دارد. پس از پرورش نیز تحویل به طرف قرارداد و یا فروخته می شود. وی روش دوم را تکثیر زالو عنوان می کند و ادامه می دهد: در این روش زمان طولانی و بازدهی بالاتر است. ۱۴ ماه نگهداری دارد و در سال ۳ سری تغذیه می شود. محسنی می افزاید: در این مدت هر زالو دو مرتبه زایش می کند که هر مرتبه بین ۳۵ تا ۴۰ نوزاد دارد. طرح ها و اختراعات دیگر این کارآفرین جوان، دستگاه ارسال خون و سیستم اتوماتیک دمای سالن پرورش زالو است. محسنی با بیان این که با دستگاه ارسال خون، می توان آن را با دمای ثابت تا مسافت ۱۰۰۰ کیلومتر انتقال داد عنوان می کند: مزیت سیستم اتوماتیک دمای سالن نیز، امکان کنترل دما از طریق اینترنت و از راه دور است. گفتنی است، بیش از دو هزار سال است که از زالو برای درمان به شکل چسبیدن به بدن و مکش خون استفاده می‌شود. خاصیت درمانی زالو در بزاق دهان او که ماده ضد انعقاد خون به نام هیرودین است، موجب رقیق شدن خون و باز شدن گرفتگی رگها و در نتیجه افزایش خون‌رسانی به مغز و بدن می‌شود. به عقیده بعضی کارشناسان ۱۰۰ نوع ماده ویژه با اثرات درمانی گوناگون توسط زالو در خون ترشح می‌شود و مورد توجه پزشکان و جراحان قرار گرفته است.

عباس گودرزی — کاریکاتور

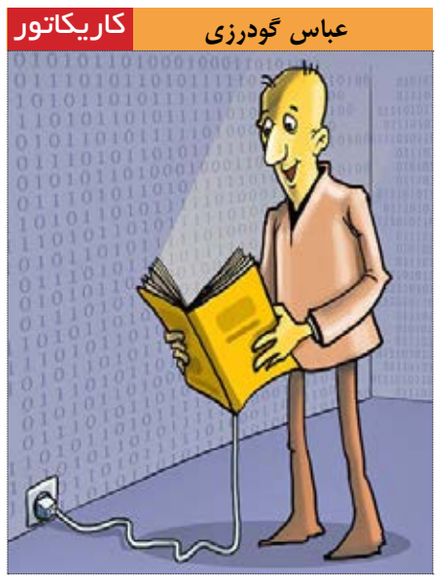

داده نما، آوای خراسان جنوبی

بلند کردن انگشت دست مانند تصویر بالا:
این حرکت ورزشی، علاوه بر تقویت انگشتان دست، دامنه حرکت و انعطاف پذیری آنان را زیاد می کند.

قاب عکس — روستای زیبای فورگ درمیان- حامد یگانه

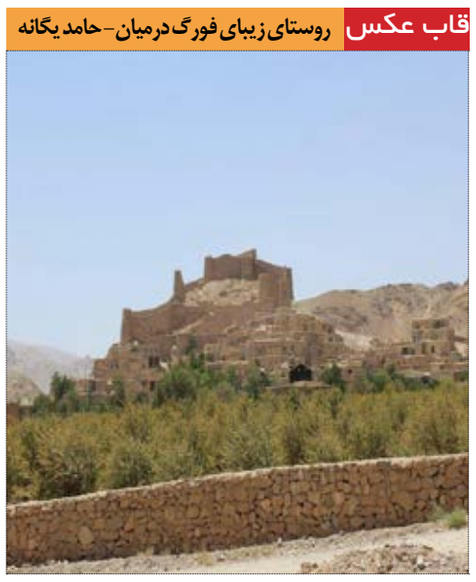

هشدارهای پلیس آگاهی در مورد سفرهای تابستانی

برنا- جانشین پلیس آگاهی ناجا خود مراقبتی در سفرهای تابستانه را اقدامی لازم از سوی خانواده‌ها برشمرد و گفت: صندوق امانات در بانک‌ها گزینه ای مناسب برای سپردن زیورآلات است. سردار مسعود منفرد، "خود مراقبتی" در سفرهای تابستانه را اقدامی لازم از سوی خانواده‌ها برشمرد و گفت: با توجه به اینکه در فصل تعطیلی مدارس و سفرهای تابستانه قرار داریم، توصیه ما این است که اصل "خودمراقبتی" را خانواده‌ها فراموش نکنند و بدانند که این کار از سوی افراد، کمکی بزرگ به همکاران ما در مجموعه پلیس است. وی در توصیه‌ای به خانم‌ها افزود: آویختن زیور آلات و حمل آن در سفرهای تابستانه ممکن است خدای ناکرده عاملی برای سرقت از سوی افراد سودجو باشد به همین خاطر خانم‌هایی که اشیای گران بها دارند تا آنجا که می‌توانند از بردن زیورآلات در سفرها پرهیز کنند.

* صندوق امانات بانک‌ها گزینه‌ای مناسب برای سپردن زیورآلات: جانشین پلیس آگاهی ناجا، وجود صندوق امانات در بانک‌ها را بهترین گزینه برای به امانت گذاشتن زیورآلات خانم‌ها دانست و اظهار کرد: خوشبختانه امروزه به کار گیری صندوق‌های امانتداری در بانک‌های کشور باعث شده تا مکان امن و مناسبی برای نگهداری اشیای گران قیمت به وجود آید و توصیه ما به خانم‌ها این است که قبل از هرگونه مسافرت، زیور آلات خود را نزد این بانک‌ها به امانت بسپارند. این مقام ارشد پلیس آگاهی ادامه داد: کسانی که به هر دلیلی قصد سپردن زیور آلات خود را به امانتداری بانک‌ها ندارند آن را حتما به اقوام نزدیکی که به آن‌ها اعتماد دارند بسپارند و یا اگر قرار است آن را با خود در طول سفر به همراه داشته باشند حتما در نگهداری آن دقت کنند و از قرار دادن در صندوق عقب خودرو و رها کردن آن جدا خودداری کنند. وی در توصیه به برخی از خانواده‌ها تصریح کرد: والدین باید در طول سفر حواسشان به فرزندان کوچک خود که اشیای زینتی و گران بها دارند، باشد و تا آنجا که امکان دارد از به همراه داشتن و آویزان کردن اشیای گران قیمت به فرزندانشان در محل‌های تفرجگاهی شلوغ و یا در هنگام بازی در مکان‌های خلوت ممانعت کنند. سردار منفرد به "همسایه بانی" و مراقبت بیشتر از منزل در سفرهای تابستانی توسط خانواده‌ها اشاره کرد و گفت: "همسایه بانی" و سپردن منزل به همسایه در حفظ و مراقبت بیشتر منزل در هنگامی که افراد یک خانواده قصد سفر دارند از جمله روش‌های پسندیده و معقول است، اما خانواده‌ها باید از مطلع ساختن همگان برای شرح سفر خود اجتناب کنند و تنها به همسایگان یا اقوامی که اعتماد و اطمینان دارند، اطلاع دهند.

خواندنی ها

چرا شیر سر می رود؟

افکار نیوز- اگر مایکروفر داشته باشید، احتمالاً دیده‌اید که شیر درون مایکروفر، با آن که ممکن است دمایش خیلی زیاد شده باشد، سر نمی‌رود. برای دانستن علت این ماجرا کمی به عقب برمی‌گردیم.

اصلاً چرا شیر سر می‌رود؟ اگر به گرم شدن شیر دقت کنید، معنای فیزیکی سر رفتن را خواهید فهمید. وقتی شیر را روی حرارت گاز یا هر وسیله حرارتی که شیر را از بیرون گرم می‌کند قرار می‌دهید. تا آستانه نقطه‌جوش، هیچ اتفاقی نمی‌افتد؛ اما مسأله با آزاد شدن اولین حباب‌های حاوی بخار شیر آغاز می‌شود؛ هر چه دما بالاتر برود، این حباب‌ها هم با سرعت بیشتری شکل می‌گیرند و بالاخره وقتی سرعت ایجاد این حباب‌ها از سرعت ترکیدنشان بیشتر شود، حباب‌ها روی هم جمع می‌شوند و پس از مدتی از ظرف بیرون می‌ریزند. این حباب‌ها در آب هم ایجاد می‌شوند، اما با رسیدن به سطح آب می‌ترکند. کشش سطحی شیر به خاطر وجود چربی‌ها و ترکیبات هیدروکربنی از آب بیشتر است. و همین باعث مقاومت حباب‌ها در برابر فشار بخار داخلی و افزایش عمر آن‌ها می‌شود. برای جلوگیری از سر رفتن شیر، حباب‌ها را با هم‌زدن از بین می‌برند. اما مایکروفر با تولید امواج مایکروویو در فرکانسی خاص باعث حرکت نوسانی مولکول‌های آب موجود در جسم، ایجاد اصطکاک و گرم شدن همگن و درونی آن می‌شود. (همه نقاط مایع درون درون مایکروفر همدما هستند). بنابراین آب یا شیری که درون مایکروفر قرار می‌گیرد، بی سر و صدا و به طور درونی شروع به گرم شدن می‌کند. این گرم شدن می‌تواند تا چندین درجه بالاتر از نقطه جوش مایع ادامه پیدا کند، بدون اینکه آب از آب تکان بخورد! تعجب نکنید، این پدیده که ابر گرمایش نام دارد، ویژه مایکروفر نیست و از یک واقعیت فیزیکی نتیجه می‌شود. از نظر فیزیکی، هیچ دلیلی برای ایجاد حباب بخار در یک سیال داغ وجود ندارد و یک عامل خارجی باید این کار را بکند. به عبارت دیگر اگر محیط سیال همگن باشد و هیچ ناهمگونی و عارضه غیریکنواختی در آن وجود نداشته باشد که «بهانه» ایجاد حباب شود، حبابی در کار نخواهد بود و سیال بدون جوشیدن، داغ و داغ‌تر می‌شود.

آیه روز

بگو بنگرید که در آسمانها و زمین چیست و[لی] نشانه ها و هشدارها گروهی را که ایمان نمی آورند سود نمی بخشد. سوره یونس / آیه ۱۰۱

حدیث روز

تو را به پنج چیز سفارش می کنم : اگر مورد ستم واقع شدی ستم مکن ، اگر به تو خیانت کردند خیانت مکن ، اگر تکذیبت کردند خشمگین مشو ، اگر مدحت کنند شاد مشو ، و اگر نکوهشت کنند ، بیتابی مکن. امام محمد باقر (علیه السلام)

شعر روز

بـه سر می پرورانم من هوای حضرت بـاقر (ع)
بـه دل باشد مرا شوق لقای حضرت باقر (ع)
زعشقش جان من بر لب رسیده کس نمی دانـد
که نبود چاره ساز من سوای حضرت باقر (ع)

پیامک

سالروز شهادت جانسوز نهال گلشن دین،
نور دیده زهرا، سپهر دانش و بینش،
امام محمد باقر(ع) تسلیت باد

عارفانه روز

ای خدای باقر !علم نیست آنچه در نزد مردمان است.علم آن است که مظهرش باقر العلوم است.
ما را سنگریزه ای از سلسله جبال
علوم باقری عنایت کن!

امام محمد باقر علیه السلام؛ شکافنده علم

محمد بن علی بن حسین بن علی بن ابی‌طالب مشهور به امام باقر(ع) و ملقب به باقرالعلوم، امام پنجم شیعیان است. او حدود ۱۹ سال امامت شیعیان را بر عهده داشت. دوره امامت امام باقر(ع) مصادف با ضعف دولت بنی‌امیه و درگیری آنان با عباسیان بر سر قدرت بود. امام باقر(ع) در این دوره، جنبش علمی وسیعی را پدید آورد که در دوره امامت فرزندش امام صادق(ع) به اوج خود رسید. گفته‌اند که امام باقر(ع) در علم، زهد، عظمت و فضیلت، سرآمد بود. از آن حضرت روایات بسیاری در زمینه‌های فقه، توحید، سنت نبوی، قرآن، اخلاق و آداب نقل کرده‌اند. در دوره امامت او، گام‌های بزرگی در تدوین دیدگاه‌های شیعه در رشته‌های گوناگون اخلاق، فقه، کلام، تفسیر برداشته شد.

نامگذاری و امامت

پیامبر اسلام ده‌ها سال قبل از به دنیا آمدن امام باقر(ع) نام او را محمد و لقبش را «باقر» قرار داد. حدیث جابر و روایات دیگر بر این نامگذاری دلالت می‌کند.امام باقر در سال ۹۵ق بعد از شهادت پدر خویش به امامت رسید و تا زمان شهادت یعنی سال ۱۱۴ق پیشوایی و رهبری شیعیان را بر عهده داشت.یکی از دلایل امامت امام باقر احادیث برجا مانده از پیامبر است. جابر بن عبدا... نقل می‌کند: پیامبر(ص) در پاسخ سؤال جابر که درباره امامان بعد از امیرالمؤمنین پرسید فرمود: حسن و حسین، دو سرور جوانان اهل بهشت، سپس سرور عبادت کنندگان در زمان خود، علی بن الحسین، سپس باقر، محمد بن علی که‌ای جابر تو او را خواهی دید.

نهضت علمی

به دلیل ضعیف‌شدن دولت بنی امیه و درگیری میان سران دولت برای در اختیار گرفتن قدرت، سال‌های ۹۴ تا ۱۱۴ق زمان پیدایش مسلک‌های فقهی و اوج‌گیری نقل حدیث درباره تفسیر بود. در این دوران گروه‌هایی مانند خوارج، مرجئه، کیسانیه و غالیان در ترویج عقاید خود تلاش می‌کردند. تا پیش از این زمان، نظرات فقه شیعه، محدود بود، اما با ظهور امام باقر(ع) قدم مهمی در راستای تدوین آن برداشته شد. امام باقر (ع) جنبش علمی وسیعی را به وجود آورد که در دوره امامت فرزندش امام صادق(ع) به اوج خود رسید. وی در علم، زهد، عظمت و فضیلت سرآمد همه بزرگان بنی هاشم بود و روایات و احادیث وی در زمینه علم دین، آثار و سنت نبوی، علوم قرآن، سیره و فنون اخلاق و آداب بدان حد است که تا آن روز از هیچ یک از فرزندان امام حسن و امام حسین به جا نمانده بود. در این عصر بود که شیعه تدوین فرهنگ خود –شامل فقه و تفسیر و اخلاق– را آغاز کرد.امام باقر(ع) استدلال‌های اصحاب قیاس را به تندی رد کرد و در برابر سایر فرق اسلامی منحرف نیز موضع تندی اتخاذ کرده و با این برخورد کوشید محدوده اعتقادی صحیح اهل بیت را در زمینه‌های مختلف از سایر فرق، مشخص و جدا کنند. وی درباره خوارج فرمود: خوارج از روی جهالت عرصه را بر خود تنگ گرفته‌اند، دین ملایم‌تر و قابل انعطاف‌تر از آن است که آنان می‌شناسند. شهرت علمی امام باقر نه تنها در حجاز، بلکه حتی در عراق و خراسان نیز به طور گسترده فراگیر شده بود، چنان‌که راوی می‌گوید: دیدم که مردم خراسان دورش حلقه زده و اشکالات علمی خود را از او می‌پرسند.

اصحاب و شاگردان

شرایط زمان، برای امام باقر(ع) و نیز امام صادق(ع) زمینه‌ای را فراهم آورد که سایر ائمه(ع) هرگز برایشان آماده نشد. آن شرایط مساعد، معلول سستی پایه‌های حکومت امویان بود. بحرانهای درونی نظام سیاسی در آن عصر، به حاکمان مجال نمی‌داد تا مانند حاکمان پیشین، بر خاندان رسالت فشار آورند و ایشان را منزوی سازند. این زمینه مساعد، سبب شد تا امام باقر(ع) و امام صادق(ع) بیشترین آرای فقهی، تفسیری و اخلاقی را در کتب فقهی و حدیثی از خویش بر جای گذارند.این چنین است که فردی چون محمد بن مسلم می‌تواند سی هزار حدیث از امام باقر(ع) نقل کند و شخصیتی چون جابر جعفی هفتاد هزار حدیث.

با این همه، نباید تصور کرد که امام باقر(ع) آسوده و ایمن از محدودیت‌ها و ممنوعیت‌هایی بوده است که حکومت‌ها برای اهل بیت(ع) فراهم می‌آورده‌اند، بلکه بی‌تردید، جو حاکم بر زندگی امام باقر(ع) به شدت جو تقیه بوده است، زیرا با فرهنگ خاصی که در نتیجه حکومت‌های ناصالح بر جامعه حاکم شده بود، کنار نهادن تقیه به منزله دست کشیدن از فعالیت علمی و دور ماندن از ترویج معارف اصولی دین به شمار می‌رفت

امام باقر از نگاه دانشمندان

شخصیت امام نه تنها در نظر اهل تشیع ممتاز است بلکه در منظر دانشمندان اهل سنت نیز شخصیت یگانه‌ای است. در ذیل به چند نمونه اشاره می‌شود:ابن حجر هیتمی می‌نویسد: ابوجعفر محمد باقر، به اندازه‌ای گنج‌های پنهان علوم، حقایق احکام و حکمت‌ها و لطایف را آشکار نموده که جز بر عناصر بی‌بصیرت یا بد نیت، پوشیده نیست و از همین روست که وی را «باقر العلم» [شکافنده علم] و جامع آن و برپاکننده پرچم دانش خوانده‌اند. او عمرش را در طاعت خدا گذراند و در مقامات عارفین بدان حد رسیده بود که زبان گویندگان از وصف آن ناتوان است. او سخنان بسیاری در سلوک و معارف دارد. عبدا... بن عطا که یکی از شخصیت‌های برجسته و دانشمندان بزرگ عصر امام بود، می‌گوید: علما را در محضر هیچکس کوچکتر از آنها در محضر ابوجعفر [یعنی امام باقر] ندید مذهبی درباره امام باقر(ع) می‌نویسد: از کسانی است که بین علم و عمل و آقایی و شرف و وثاقت و متانت جمع کرده، و برای خلافت اهلیت داشت.

شهادت

شهادت امام باقر(ع) را ۷ ذی‌الحجه سال ۱۱۴ هجری قمری دانسته‌اند؛ البته برخی به جای ذی‌الحجه از ربیع الاول یا ربیع الثانی نام برده‌اند. همچنین در حالی که بیشتر منابع سال ۱۱۴ق را سال وفات ایشان دانسته‌اند، نقل‌های دیگری مبنی بر وفات امام باقر(ع) در سال‌های ۱۱۵ق، ۱۱۶ق و ۱۱۸ق نیز وجود دارد.

نگرش

می گویند در کشور ژاپن مرد میلیونری زندگی می کرد که از درد چشم خواب بچشم نداشت و برای مداوای چشم دردش انواع قرصها و آمپولها را بخود تزریق کرده بود اما نتیجه چندانی نگرفته بود. وی پس از مشاوره فراوان با پزشکان و متخصصان زیاد درمان درد خود را مراجعه به یک راهب مقدس و شناخته شده می بیند. او به راهب مراجعه می کند و راهب نیز پس از معاینه وی به او پیشنهاد کرد که مدتی به هیچ رنگی بجز رنگ سبز نگاه نکند. پس از بازگشت از نزد راهب، او به تمام مستخدمین خود دستور می دهد با خرید بشکه های رنگ سبز تمام خانه را با سبز رنگ آمیزی کند. همینطور تمام اسباب و اثاثیه خانه را با همین رنگ عوض می کند. پس از مدتی رنگ ماشین، ست لباس اعضای خانواده و مستخدمین و هر آنچه به چشم می آید را به رنگ سبز و ترکیبات آن تغییر می دهد و البته چشم دردش هم تسکین می یابد. مدتی بعد مرد میلیونر برای تشکر از راهب وی را به منزلش دعوت می نماید. راهب نیز که با لباس نارنجی رنگ به منزل او وارد می شود متوجه می شود که باید لباسش را عوض کرده و خرقه ای به رنگ سبز به تن کند. او نیز چنین کرده و وقتی به محضر بیمارش میرسد از او می پرسد آیا چشم دردش تسکین یافته؟ مرد ثروتمند نیز تشکر کرده و می گوید: بله . برای مداوای چشم دردتان، تنها کافی بود عینکی با شیشه سبز خریداری کنید و هیچ نیازی به این همه مخارج نبود.

یک لحظه مکث کن

سبک زندگی

برای کمک به دیگران تلاش کنید

برای دیگران مهم نیست چقدر چیزی را بلد هستید؛ این مهم است که چقدر برای آنها اهمیت قائل هستید. کمک‌کردن به دیگران به آنها نشان می‌دهد که برایشان اهمیت قائلید. یکی از پاسخ‌دهندگان به این نظرسنجی گفته بود: «مردم می‌خواهند با کسانی ارتباط برقرار کنند که رویکردی همکاری‌محور داشته باشد.» به روش‌های گوناگونی می‌توانید به مردم کمک کنید، می‌توانید مقاله مفیدی را برای آنها ارسال کنید یا شخصی را بهشان معرفی کنید که به طریقی برایشان مفید است.

می‌توانید به دیگران کمک کنید یا گوش شنوایی برای حرف‌هایش داشته باشید، اما اگر واقعا به او علاقه‌ای نداشته باشید، او متوجه خواهد شد! افرادی که روابط خوبی با دیگران برقرار می‌کنند، می‌دانند که چطور باید صادقانه رفتار کنند. همه چیز به اصالت رفتاری بستگی دارد که از خود نشان می‌دهید. همه ما افرادی را دیده‌ایم که می‌خواهند صمیمانه رفتار کنند اما مشخص است که دارند ادا در می‌آورند! ادا درآوردن هیچ‌گاه ماندگار نیست.

زمانی که موقعیت یا شانسی را به کسی ارائه می‌کنید که هیچ وقت ماجرا را پیگیری نمی‌کند، خیلی زود از این که وقتتان را صرف این شخص کنید، ناامید خواهید شد. مهم نیست که فراخوان شما بخش کوچکی از اطلاعات، ملاقاتی خاص یا یک ارجاع کاری مهم باشد. یکی از پاسخ‌دهندگان نوشته بود که وقتی بحث شبکه‌سازی و ارتباط با دیگران پیش می‌آید، «مهم این است که پیگیری کنید». بسیاری از مردم فراموش می‌کنند که پیگیری کنند.

موفقیت

دنیا هیچ اهمیتی به عزت نفس تو نمی دهد.
دنیا از تو انتظار دارد که به موفقیتی برسی قبل از اینکه راجع به خودت احساس خوبی داشته باشی.

حرف های ابریشمی

پول عدد است و اعداد هیچ گاه به پایان نمی رسند.
اگر پول تو را خوشحال می کند، جستجوی تو برای شادمانی هرگز به پایان نخواهد رسید.

جدول ۳۸۷۰

طراح: نسرین کاری

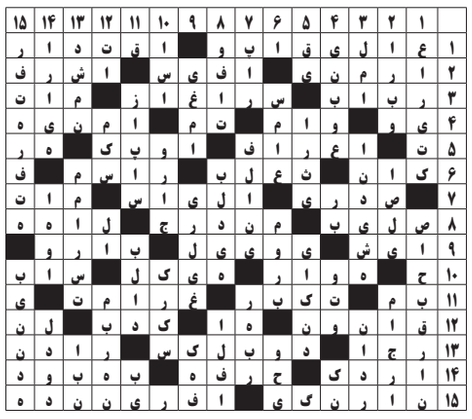

افقی: ۱- قسمتی از خانه های قدیمی - شهری در استان خراسان رضوی ۲- گرم - در روزگار کنونی - آواز بره ۳- شش ضلعی - روبرو - منسوب به نور ۴- آب در لغت قدیمی - باور به ظهور حضرت مهدی (عج) - نوعی گوشی تلفن همراه ۵- بانگ - ضد آند - از پیمانها ۶- فراوان - مرکز اتم - کرکری ۷- شکل هندسی - شهری در استان آذربایجان غربی - شبکه رایانه ای ۸- کوزه آب - غمباد - با هم و همگی ۹- فتنه - کاسه بزرگ - آشکارا ۱۰- دلیر - هویدا - آشنا ۱۱- نشست - موزیک نظامی - زاپاس ۱۲- منحرف - مرکز کشور ارمنستان - حرف تمسخر ۱۳- خویشاوندی پدر و مادری - پول کویت - غذای نوروزی ۱۴- موجود نامرئی - اثر ولتر - مرکز لبنان ۱۵- غذای ایتالیایی - منطقه ای تاریخی در بخش مرکزی رودان

عمودی: ۱- پرده نیلگون - مرحله ای در زراعت - کالای وارده ۲- شهری در استان کرمانشاه - ماده آلی ازت دار بدن - بخشی از اوستا ۳- سارق - زندان تهران - ماهر ۴- رسم کننده - شهری در استان چهار محال و بختیاری - سگ فضانورد ۵- جنگل درخت - دستپاچه و حیرتزده - دمل - از خواهران برونته ۶ -چرخگاه - معصیت - نام آلوز بازیکن برزیلی ۷- نوعی جواهر - صاحبخانه - اپرای وردی ۸- اثر معروف آندره ژید ۹- خاک متبرک - پارچه صاف و براق - اخلاص ۱۰- دارای بسته بندی استوان های - گنده و درشت - بدکار ۱۱- از احشام - سوم شخص جمع - جای پیدایش - میوه مربا ۱۲- شادباش - پارچه های گرانبها - آثاری از مطیع الدوله ۱۳- فراوانی - منبر - مخفف من را ۱۴- شرف و اعتبار - بچه پرنده - شهر تاریخی کرمانشاه ۱۵- معلوم و مشخص - عضو ناطق - شهری در ژاپن

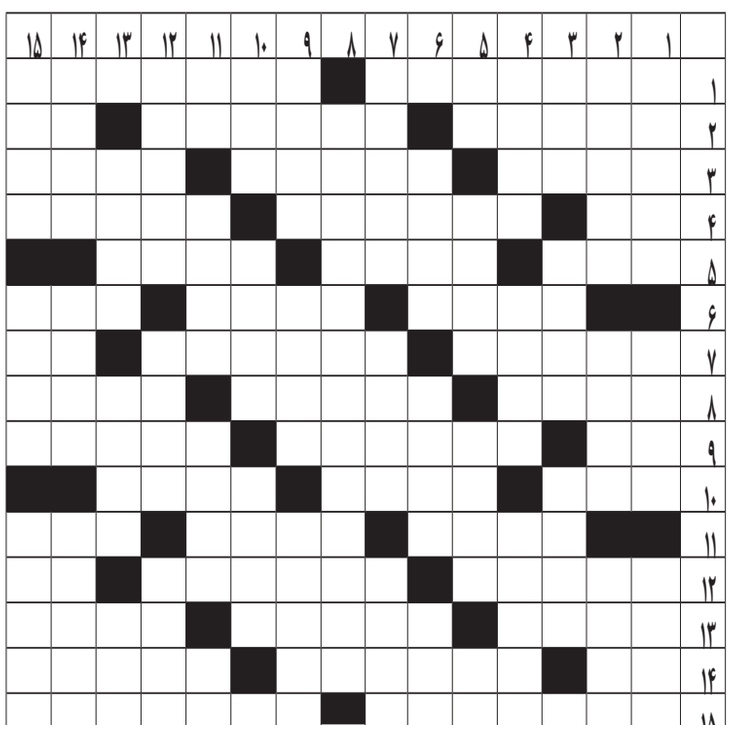

فروش باغچه در تنگل بهدان
۵۰۰ متری – قیمت ۳۵ میلیون
۰۹۱۵۷۶۱۷۰۵۰

کلیه لوازم دست دوم منزل شما را خریداریم. با یک تماس اختلاف قیمت را تجربه کنید. ۰۹۱۵۸۶۶۸۰۰۲

شرکت معتبر فروش مواد غذایی جهت تکمیل کادر فروش خود به ۳ ویزیتور حرفه ای آقا و بازاریاب تلفنی خانم نیازمند است.
حقوق ثابت + پورسانت + بیمه
۳۲۴۳۹۷۷۲–۰۹۰۳۶۳۱۴۰۰۸

فروشگاه پخش لوازم یدکی به یک همکار و شراکت در کار نیازمند است.
۰۹۱۵۸۲۵۴۱۷۲

به چند نیروی خانم جهت کار در سالن زیبایی نیازمندیم.
۰۹۳۹۷۶۹۰۱۲۸ ۰۵۶–۳۲۴۵۰۲۲۹

به یک خانم برای نگهداری از بانوی مسن در شیفت شب نیازمندیم.
ساعت کار: از ۵ بعدازظهر الی ۶ صبح روز بعد
دستمزد: توافقی
۳۲۲۲۵۶۵۶

استخدام سه نفر سرپرست فروش و ۸ نفر بازاریاب تمام وقت با حقوق و پورسانت بسیار عالی در شرکت پخش مواد غذایی محدوده استان خراسان جنوبی دارنده معتبرترین برندهای بازار با کادری بسیار مجرب.
۳۲۲۵۱۶۰۶
۳۲۲۵۱۸۰۲
۰۹۳۸۴۵۱۵۰۰۵
۰۹۱۵۲۶۴۴۹۲۱

نقاشی ساختمان
انواع رنگ های روغنی، پلاستیک اکرولیک، مولتی‌کالر، کنیتکس کناف و... با قیمت مناسب
۰۹۱۵۶۶۳۳۲۳۰–برگی

نصب داربست فلزی
با قیمت مناسب در اسرع وقت
۰۹۱۵۳۶۳۷۵۰۷ – حسینی

بازسازی منازل قدیمی
۰۹۱۵۵۶۱۴۳۶۵–۰۹۱۵۷۲۱۰۴۲۴
۳۲۳۱۸۱۴۹

لاستیک پیشرو
عرضه انواع لاستیک با نازل ترین قیمت
خیابان مدرس – جنب استانداری
۳۲۴۳۸۱۳۷
۰۹۱۵۱۶۳۵۸۶۰
کرباسچی

اتوبار آریا ترابر
اخلاق، انصاف، کارخوب
سرلوحه خدمات ماست
متخصص در حمل بار و اثاثیه منزل با سابقه درخشان
خاور مسقف پتودار، نیسان، وانت
کارگر و بارچین ماهر
صد در صد تضمینی
آدرس دفتر:
بیرجند–سجادشهر–نبش غدیر ۴
با مدیریت: جلیل رحیم آبادی
۰۹۱۵۵۶۴۲۹۵۹
۰۹۱۵۹۶۳۴۰۳۸
۳۲۴۱۴۷۰۲

ضایعات کاغذ و کارتن شما را نقدا خریداریم.
شهرک صنعتی، همت ۳ / کیلویی ۴۵۰ تومان انبار: رجایی ۱۷
داخل کوچه کیلویی ۴۳۰ تومان ۰۹۱۵۶۷۰۲۷۱۷ – ۳۲۲۵۵۲۲۱

حمل بار و اثاثیه منزل باکادری مجرب وماهر
جابجایی تخصصی اثاثیه منزل با کامیون بزرگ مسقف پتودار
مخصوص حمل اثاثیه منزل، با کارگران مجرب و ماهر
در امر جابجایی اثاثیه، همراه با تضمین جابجایی
۰۹۱۵۷۲۱۳۵۷۱ – صالحی منش

لوله بازکنی با فنر برقی
کار خوب اتفاقی نیست با تجربه تضمینی
به صورت شبانه روزی سرویس دهی به سراسر استان
۱۵ سال سابقه کار در مشهد
عقد قرارداد با کارخانه ها و شرکت ها تشخیص ترکیدگی و رفع بوی نامطبوع / ترمیم کف آشپزخانه و سرویس / لوله کشی و پیمانکاری ساختمان با مصالح و بدون مصالح
۱۰۰ درصد تضمینی ۰۹۱۵۱۱۰۴۰۸۶ – ۰۹۱۵۸۹۹۴۰۸۶ آدرس: مهرشهر – ولی عصر (عج) ۱۸ رسولی

سینما فردوسی

اکسیدان		پا تو کفش من نکن	
شروع سانس	۱۶:۱۵	۲۰:۱۵	۱۸:۱۵	۲۱:۴۵

کانال خبری cinemaferdosi @تلگرام
آدرس: میدان امام تلفن: ۳۲۲۲۲۱۳۴

برگزاری مسابقات قهرمانی پینگ پنگ گرامیداشت هفته دولت و بزرگداشت پدر ارتودنسی ایران

روابط عمومی هیات شهرستان بیرجند اعلام کرد: مسابقات قهرمانی پینگ پنگ امیدهای شهرستان بیرجند، به مناسبت هفته دولت و بزرگداشت پروفسور علی اکبر بهرمان پدر علم ارتودنسی ایران در سالن شهید سرحدی بیرجند با حضور ۳۲ بازیکن برگزار و آقایان پویا احراری اول، امیرحسین عباسپور دوم، مهدی عشقی و آرمین عبدالهی مشترکاً سوم شدند. پروفسور علی اکبر بهرمان در سال ۱۳۱۱ در بیرجند به دنیا آمد. ضمناً مسئولیت برگزاری مسابقات را علیرضا عشقی و مصطفی ابراهیم آبادی برعهده داشتند.

مدال برنز بانوی خراسان جنوبی در مسابقات دو و میدانی کارگران کشور

زهرا بازدیدی نماینده استان خراسان جنوبی در دوی ۴۰۰ متر مسابقات قهرمانی دو ومیدانی کارگران کشور بر سکوی سوم ایستاد. به گزارش خبرگزاری صدا و سیما مرکز استان خراسان جنوبی، این مسابقات با شرکت ۱۱۵ ورزشکار در قالب ۲۷ تیم از ۲۶ استان کشور در ۱۰ ماده به مدت ۲ روز در ورزشگاه تختی شهر تبریز برگزار شد. نفرات برتر این مسابقات در قالب تیم ملی دو میدانی کارگران کشور به مسابقات جهانی فرانسه که در خرداد ماه برگزار می شود، اعزام خواهند شد.

تیم والیبال نوجوانان ایران قهرمان جهان شد

فرارو- تیم ملی والیبال نوجوانان ایران موفق شد با پیروزی سه بر یک در دیدار پایانی برابر روسیه برای دومین بار به عنوان قهرمانی والیبال نوجوانان جهان دست یابد. شاگردان محمد وکیلی با امتیازهای ۲۵ بر ۲۰، ۲۵ بر ۲۳، ۲۱ بر ۲۵ و ۲۵ بر ۲۱ از سد روس‌ها گذشتند و با اقتدار و بدون شکست مدال طلای والیبال نوجوانان جهان را به گردن آویختند.

اعزام تیم تکواندوی استان به مسابقات قهرمانی نوجوانان کشور

به گزارش روابط عمومی هیئت تکواندوی استان، امین خاوند، عارف موذن، سجاد حاجی زاده، ابوالفضل عباسی، مصطفی توکلی به مسابقات قهرمانی نوجوانان کشور که ۸ الی ۱۰ شهریور در فارس برگزار می شود، اعزام می شوند.

درمان طبیعی افسردگی با این راه حل ساده

یکی از عارضه‌های افسردگی، خواب نامطلوب یا حتی بی‌خوابی است. خود کم‌خوابی و خواب نامطلوب هم می‌تواند علائم افسردگی را تشدید کند. اگر با این مشکل مواجه هستید، حتما برنامه مشخصی را برای ساعت خوابیدن و بیدار

شدن خودتان در نظر بگیرید. حذف چرت‌های ظهرگاهی هم می‌تواند برای شما مفید باشد. بیرون بردن همه وسایل مزاحم مانند کامپیوتر و تلویزیون از اتاق خواب نیز برای افراد مبتلا به افسردگی موثر است. افراد مبتلا به افسردگی، همه چیز را تکراری و رخوت‌انگیز می‌بینند. با این‌حال، مواجهه با اتفاقات و تجربه‌های جدید و متفاوت می‌تواند احساس آنان را تغییر بدهد.

خواب طولانی در روز چه خطراتی دارد؟

طبق مطالعات خواب روز اگر طولانی شود بسیار مضر خواهد بود و می‌تواند منجر به بروز بیماری‌های بسیار خطرناکی شود. پژوهشگران پس از تحلیل داده‌های بیش از ۳۰۰ هزار نفر، که در ۲۱ مطالعه گوناگون گردآوری شده بود،

دریافتند افرادی که روزانه بیش از ۶۰ دقیقه می‌خوابند و کسانی که از خستگی شدید طی ساعات روز شکایت می‌کنند، حدود ۵۰ درصد بیش از افرادی که کمتر از یک ساعت در روز می‌خوابند در معرض خطر ابتلا به دیابت قرار دارند. میزان خواب طی ساعات روز در کنار خستگی روزانه خطر ابتلا به سندروم سوخت‌وساز را نیز به میزان ۵۰ درصد افزایش می‌دهد.

چرا نباید روی پهلوی راست خوابید؟!

طبق یک بررسی که نتایج آن در مجله «کلینیکال گاستروانترولوژی» چاپ شده، پزشکان دریافته‌اند که خوابیدن روی پهلوی چپ سالم‌تر است. خواب روی پهلوی چپ جریان خون را آسان‌تر می‌سازد. شریان آئورت که سرخرگ اصلی خون‌رساننده به بدن است

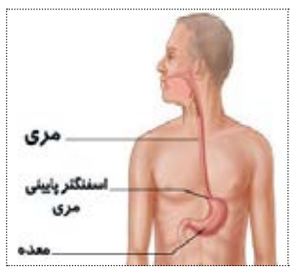

در قسمت فوقانی و اتصال به قلب به سمت چپ انحنا می‌یابد. بنابراین وقتی به پهلوی راست خود می‌خوابیم خون را مجبور می‌کنیم در این قسمت بر خلاف جاذبه زمین جریان یافته و به بالا برود. طبق این مطالعه، کسی که از مشکلات گوارشی مثل سوزش سر معده رنج می‌برد نیز بهتر است بر پهلوی چپ بخوابد. چون مری از سمت راست به معده وصل می‌شود.

ماده ای لرزان برای تقویت بدن!

تقویت سلامت پوست، تامین پروتیین، کمک به هضم، کاهش درد مفصل و کمک به کنترل قند خون از جمله فواید مصرف ماده ای پروتیینی و لرزان به نام ژلاتین است. بیشتر افراد با ژله های رنگی و طعم دار آشنا هستند، اما ممکن است ندانند که ژلاتین به عنوان ماده اولیه این ژله ها،

از پروتئین حیوانی درست شده است. ژلاتین از طریق جوشاندن استخوان ها، مفاصل و پوست حیوانات برای استخراج کلاژن درست می شود که یک پروتیین فیبری است. ژلاتین حاوی چند آمینو اسید است. آمینواسیدها ترکیباتی هستند که برای ساخت پروتیین ها ترکیب می شود و برای عملکرد مناسب ارگان های مختلف و نیز تامین انرژی مفید هستند.

با این ۱۱ خوراکی قندخونتان را به سادگی کاهش دهید

برخی از مواد غذایی باعث کاهش سطح قند خون می‌شوند مثلاً پیاز و سیر باعث افزایش میزان انسولین خون می‌شوند، هر چقدر مصرف این مواد بیشتر باشد، قند خون بیشتر کاهش پیدا می‌کند. شنبلیله باعث تحریک لوزالمعده

برای ترشح انسولین می‌شود؛ با برگهای آن سوپ بپزید و با آب غوره میل کنید. هر روز ۲۵ گرم اسفرزه را در آب سرد بریزید و هم بزنید و دائم به جای آب خوردن، بنوشید. عرق شنبلیله، عرق گردو و عرق بوقناق (روزی دو قاشق غذاخوری) برای کاهش قند خون مفیدند. برای صبحانه از سیب و خیار و کاهو استفاده کنید. دم کرده دارچین بجای چای فراموش نشود.

بد خواب ها خطر سکته را جدی بگیرید

مهر- شواهد نشان می‌دهد اختلالات خواب، شامل سندرم پای بی‌قرار و آپنه خواب، با خطر سکته ارتباط دارد و بهبود بیماران مبتلا به سکته را با مانع مواجه می‌کند. هرچند اختلالات خواب بعد از سکته‌های مغزی، چیز معمولی است، اما بیماران کمتری در این زمینه آزمایش می‌شوند. محققان می‌گویند یافته‌های ما نشان می‌دهد این شیوه باید تغییر کند، چراکه احتمال بیشتری وجود دارد افراد مبتلا به اختلالات خواب، سکته دیگری را تجربه کنند یا نتایج منفی دیگری نسبت به افرادی که مشکلات خواب ندارند، نشان بدهند. اختلالات خواب به طور کلی به دو دسته تقسیم می‌شوند: مشکلات تنفس به هنگام خواب و اختلالات خواب و بیداری. مشکلات تنفس هنگام خواب مثل آپنه خواب، تنفس فرد را زمان خواب مختل می‌کنند و اختلالات خواب و بیداری مثل بی‌خوابی و سندرم پای ناآرام، بر مدت زمان خواب فرد تاثیر می‌گذارند. محققان اطلاعات به دست آمده از ۲۹ مطالعه را که بر حمله های مرتبط با اختلالات خواب تمرکز داشت کنار یکدیگر گذاشتند و نتیجه گرفتند که کم‌خوابی و پرخوابی هر دو می‌توانند خطر سکته را افزایش بدهند. براساس این یافته‌ها، میان مشکلات تنفس در خواب با خطر حمله و روند بهبود از آن ارتباط وجود دارد؛ در حالی که شواهد کمتری بر این که اختلالات خواب ـ بیداری نیز می‌توانند خطر سکته را تشدید کنند، دلالت دارند.

تصادف مرگبار سواری هیوندا با پژو ۴۰۵ در شهرستان طبس

رئیس پلیس راه خراسان جنوبی از کشته و مجروح شدن ۹ نفر در حادثه رانندگی طبس خبر داد. به گزارش خبرنگار پایگاه خبری پلیس، سرهنگ حسین رضایی گفت: روز دوشنبه با اعلام مرکز فوریت های پلیسی ۱۱۰ مبنی بر تصادف در کیلومتر ۲۵ محور دیگ رستم-راور شهرستان طبس، بلافاصله مأموران پلیس راه به همراه گروه امداد به محل سانحه اعزام شدند. وی افزود: مأموران با حضور در صحنه دریافتند یک دستگاه سواری هیوندا با یک دستگاه پژو ۴۰۵ برخورد می کند که در این سانحه؛ راننده سواری پژو ۴۰۵ کشته و هشت نفر از سرنشینان هر دو خودرو مجروح و به بیمارستان منتقل شدند. سرهنگ رضایی تصریح کرد: کارشناس پلیس راه علت حادثه را بی احتیاطی راننده سواری هیوندا به علت انحراف به چپ اعلام کرد. رئیس پلیس راه استان خراسان جنوبی به رانندگان توصیه کرد قوانین و مقررات رانندگی را رعایت کنند تا شاهد چنین حوادث تلخ و مرگباری نباشیم.

برخورد شدید پلیس با دستکاری سامانه کنترل ناوگان حمل و نقل مسافربری؛ گواهینامه ۳ راننده در خراسان جنوبی تعلیق شد

رئیس پلیس راه کشور با اشاره به برخورد شدید پلیس با دستکاری سامانه کنترل ناوگان حمل و نقل مسافربری گفت: چنین موردی در خراسان جنوبی پیش آمده و گواهینامه ۳ راننده در خراسان جنوبی، به دلیل دستکاری سامانه ناوگان حمل و نقل مسافربری تعلیق شد. سردار حمیدی افزود: اینکار با توجه به این که امکان شناسایی متخلفان برای پلیس وجود دارد، عواقب سنگینی داشته و با رانندگان متخلف برخورد می شود. گفتنی است، در سامانه سپهتن، دوربین در داخل خودرو نصب و از طریق سیم کارت GFM و GPRS به طور مداوم اطلاعات مربوط به سرعت خودرو، ساعت کارکرد و مشخصات گواهینامه راننده به مراکز پلیس راهور ناجا ارسال می‌شود. این سیستم قادر است از طریق شبکه ارتباطی DSRC به محض نزدیک شدن خودرویی که این سامانه درون آن نصب است، به پاسگاه‌های پلیس راه، نسبت به تخلیه اطلاعات اقدام کرده و عملکرد وسیله نقلیه و رفتار راننده را مورد بررسی قرار دهد. رانندگان ناوگان حمل و نقل عمومی مجهز به سامانه پایش هوشمند تردد ناوگان، هنگام رانندگی باید از خوردن، آشامیدن، صحبت با تلفن همراه و تعویض جا با راننده دیگر خودداری و نباید بیش از ۹ ساعت مداوم رانندگی کنند.

واژگونی پژو در شهرستان طبس، حادثه آفرید

قدس- رئیس پلیس راه خراسان جنوبی گفت: واژگونی پژو پارس در کیلومتر پنج محور «دیهوک-طبس» ۲ کشته و ۳ مجروح برجای گذاشت. سرهنگ حسین رضایی افزود: روز گذشته مأموران با حضور در صحنه این حادثه مشاهده کردند که یک دستگاه سواری پژو پارس واژگون شده است که در این سانحه، راننده و چهار نفر از سرنشینان به شدت مجروح و جهت مداوا به بیمارستان منتقل شدند. رئیس پلیس راه استان ادامه داد: راننده به همراه دختر دو ساله پس از انتقال به بیمارستان به علت شدت جراحات وارده فوت کردند و کارشناسان پلیس راه نیز علت حادثه را بی احتیاطی راننده سواری پژو پارس به علت خستگی و خواب آلودگی اعلام کرد. وی از مردم خواست قوانین و مقررات راهنمایی و رانندگی را بیشتر رعایت کنند.

آوای خراسان جنوبی
عرفا
دعای
با حضور خادمین مواکب اربعین حسینی و حجاج سالهای قبل
زمان : پنجشنبه ۹۶/۶/۹
ساعت ۱۴:۳۰
هیئت ابو الفضلی (مصلی)

مرکز نیکوکاری جواد الائمه (ع) بیرجند
از مردم، برای مردم، توسط خود مردم
دست های کوچک کودکانی که از موهبت پدر محرومند و دل های خسته نیازمندانی که از شدت نجابت هرگز لب به شکوه نمی گشایند هر روز و هر لحظه در انتظار یاری پاک و پربرکت شماست. تعداد خانواده های تحت حمایت: ۵۰۰ خانواده شهری، ۱۳۹۰ خانواده روستایی، ۱۶۳ نفر یتیم نیازمند
شماره حساب مرکز نزد بانک ملی: ۰۱۰۹۸۳۱۸۲۳۰۰۹ شماره کارت مجازی: ۶۰۳۷۹۹۱۸۹۹۵۴۹۱۶۰
پرداخت از طریق شماره گیری تلفن همراه: #۴۵۱۸*۸۸۷۷* آدرس: موسی بن جعفر (ع) ۵ (صمدی ۸) - داخل صحن مسجد جواد الائمه (ع) ۰۹۱۵۱۶۳۱۸۵۵ - ۰۵۶ ۳۲۳۱۳۴۷۲ - طاهری

ذبح دام در معابر عمومی خطر انتقال بیماری تب خونریزی دهنده کریمه کنگو را به انسان افزایش می دهد.
روابط عمومی اداره کل دامپزشکی خراسان جنوبی

قالیشویی و مبل شویی ترنج
پاک و صاف مثل روز اول
کاور شده
بدون هرگونه چروک
۳۱۱۰۴
تلفن: ۷ - ۵۶ ۵۵ ۳۲۲۵

قالیشویی و مبل شویی نفیس
Nafis Carpet cleaning
درجه یک
مجهز به دستگاه آبگیر لوله ای بدون درب
صافِ و تمیز همچو روز اول
۳۲ ۴۴ ۶۶ ۶۰

قالیشویی و مبل شویی پاتریس
اولین و تنها دارنده دستگاه آبگیر چهارلول در شرق کشور با قابلیت آبگیری همزمان، ٤ تخته فرش بصورت کاملا مجزا
اولین دارنده دستگاه آبگیر لوله ای بدون درب در استان
صافِ صاف تختِ تخت
درجه یک / کاور شده
بدون چین و چروک
۳۲ ۴۴ ۰۰۰ ۱ - ۳
پیشرو در صنعت قالیشوئی استان

اختصاص بخشی از درآمد آستان قدس به توسعه خراسان جنوبی؛ بانک قرض الحسنه بدون ربا تاسیس می شود

شبستان– نماینده مردم خراسان جنوبی در مجلس خبرگان رهبری با اشاره به اینکه موقوفاتی از آستان قدس رضوی در خراسان جنوبی وجود دارد، قول داد که بخشی از درآمد این موقوفات برای توسعه و رفع مشکلات معیشتی استان اختصاص یابد.آیت ا... رئیسی با بیان اینکه با ایجاد صنایع تبدیلی و تکمیلی می‌توان فرآیند تولید را کامل کرد و افزایش بهره‌وری را مشاهده کرد افزود: نسبت به عدم پرداخت وام به واسطه مردم نیاز به اقدامات متفاوت است و به دنبال بانک قرض الحسنه بدون ربا از سوی استان قدس رضوی هستیم تا در همین راستا سود دیگر بانک ها نیز به نفع مردم محروم باید کاهش یابد.

اعطای تسهیلات به شرط اطمینان از بازگشت سرمایه

حسینی– صبح دیروز شورای هماهنگی بانک ها با حضور سیف رییس کل بانک مرکزی ایران و پرویزی استاندار خراسان جنوبی در سالن جلسات فرمانداری بیرجند برگزار شد. استاندار در ابتدای جلسه خطاب به رییس کل بانک مرکزی ایران عنوان کرد: در استانی هستیم که شرایط برای مردم آن سخت شده و خشکسالی های متعدد بخشی از اشتغال و منابع درآمدی افراد را از بین برده است. پرویزی به مصوبه ای که در راستای اقتصاد مقاومتی با اعطای تسهیلات ابتدا به پروژه های نیمه تمام با پیشرفت ۷۰ تا ۸۰ درصد انجام شده، اشاره و اضافه کرد: متاسفانه این مصوبه در این استان که پروژه هایی با این شرایط ندارد، موانعی ایجاد کرده و پروژه های جدید را نیز نمی توانیم شروع کنیم. وی محدودیت منابع خراسان جنوبی را بیشتر از سایر استان ها دانست و ادامه داد: اگر بین بانک ها هماهنگی رخ دهد خیلی از مشکلات اعطای تسهیلات حل می شود. استاندار با تاکید بر این که در مدت حضور خود اجازه دخالت دستگاه های اجرایی و مدیران را در کار بانک ها نداده ام، افزود: بانک ها با مشتریان بهتر می توانند کار کنند و اگر به نتیجه ای نرسید به کمیسیون ها بیاورند. پرویزی به ۲ هزار میلیارد تومانی که در اختیار موسسات مالی است اشاره و خاطر نشان کرد: متاسفانه موسسات این منابع را در استان نگه نداشته و به خارج از استان می برند.

وی معوقات بانکی استان تا پایان سال گذشته را ۲۵۰ میلیارد تومان اعلام و بیان کرد: تسهیلات معوقه در این استان زیاد نداریم زیرا که مردم این جا خوش حساب و متدین هستند. استاندار با اشاره به این که صادرات استان بد نیست ادامه داد: سال ۹۵ ، ۹۰۰ میلیون دلار صادرات از مرز ماهیرود داشته و امسال پیش بینی می کنیم بیش از یک میلیارد دلار صادرات داشته باشیم.به گفته وی رئیس بنیاد مستضعفان نیز قول داده درآمدهای به دست آمده را از استان خارج نکرده در همین جا صرف کند.

درخواست تخصیص دو خط ویژه اعتباری برای استان

دهباشی رییس اداره امور شعب بانک ملی نیز به درخواست تخصیص خط اعتباری ویژه ، شامل هزار میلیارد تومان قرض الحسنه و ۵ هزار میلیارد با نرخ سود ۵ درصد کمتر از نرخ مصوب اشاره و عنوان کرد: برای رونق طرح های تولیدی و اشتغال زایی نرخ مصوب در این بخش ۵ درصد کمتر از نرخ مصوب شورای پول و اعتبار شود. وی با اعتقاد بر اینکه منابع بانک ها، موسسات و صندوق های خصوصی مجاز غیر عضو در کمیسیون، قابل توجه است ادامه داد: این ها نیز ملزم به پرداخت تسهیلات شده و گزارش آن را به کمیسیون بدهند. دهباشی همچنین خواستار

تایید توجیه پذیری برخی از طرح ها در کارگروه با مدیریت استاندار شد.

نجفی مدیر عامل بانک کشاورزی نیز تقاضای کاهش نرخ سود سرمایه گذاری در بخش کشاورزی به نسبت سایر بخش ها شد و خاطرنشان کرد: افزایش مدت بازپرداخت واحدهای تولیدی و تخصیص سهمی از صندوق توسعه ملی به صنعت، کشاورزی و گردشگری استان های محروم مدنظر قرار گیرد.

یک سال فرصت برای بازپرداخت تسهیلات، مناسب واحدهای این استان نیست

امینی سرپرست بانک صنعت و معدن هم با تاکید بر این که یک سال فرصت برای بازپرداخت تسهیلات مناسب واحدهای این استان نیست تاکید کرد: باید تا زمان خود اتکایی واحد صبر کنیم. وی با اشاره به این که واحدهای تولیدی مشکل نقدینگی داشته و بازار قوی و گردش مالی منظمی ندارند پیشنهاد داد: مراودات مالی را از طریق تفاهم نامه ای بین بانک مرکزی ایران و افغانستان و پاکستان داشته باشیم ، بدوین گونه که اگر از محصولات سیستان و بلوچستان و خراسان جنوبی استفاده کنند، از یک تسهیلاتی بتوانند با اطمینان از پشتیبانی بانک مرکزی آنان درباره وصول مطالبات استفاده کنند.

تسهیلات را به مسیرهای که منجر به تولید می شود بدهید

سیف رییس کل بانک مرکزی ایران نیز در این جلسه با اشاره به این که پیرو طرح حمایت از بنگاه های کوچک و متوسط ، ۲۴ هزار و ۵۰۰ واحد با مبلغ ۱۷ هزار و ۵۰۰ میلیارد تومان تسهیلات اعطا شد ادامه داد: این مبلغ توانست تحرک اشتغال و تولید در کشور ایجاد کند. وی از رشد ۱۲/۵ درصدی اقتصاد کشور در سال ۹۵ خبر داد و اضافه کرد: با توجه به این که سال ۹۶ رشد نفتی نخواهیم داشت در تولید و صنعت شاهد رشد خواهیم بود. رییس کل بانک مرکزی ایران توسعه صادرات، افزایش حجم سرمایه گذاری و افزایش آن در بخش های تولیدی و اقتصادی را از جمله اولویت های سال ۹۶ کشور در بعد اقتصادی دانست و افزود: همزمان با اقدامات ما برای اصلاح نظام بانکی ، باید وظیفه اصلی که حمایت از رونق اقتصادی است را نیز مد نظر قرار دهیم. سیف محدودیت منابع تسهیلات را لازمه توجه به اسراف نشدن و جلوگیری از هدر رفت آن عنوان کرد و یادآور شد: بانک ها باید مطمئن شوند تسهیلات اعطایی به مسیرهایی می رود که منجر به تولید می شود.به گفته وی در اعطای فاینانس نیز که منابع محدود و ایده ها مختلف است، باید ایده ای ابتدا انتخاب شود که بیشترین بازدهی را داشته و بیشترین اشتغال را ایجاد می کند. رییس کل بانک مرکزی ایران بر کمک به فعالیت های پایدار که در کنار آن برای سهام دار سودی داشته باشد تاکید کرد و افزود: برخی مواقع ادامه فعالیت واحد تولیدی بنگاه اقتصادی خلق ارزش نیست بلکه ارزش موجود را نیز از بین می برد.سیف خطاب به بانک ها عنوان کرد: بانک ها به هیچ وجه حق ندارند به واحدی تسهیلات بدهند که از بازگشت سرمایه آن مطمئن نباشند.

بنگاه ها تنها ایده برای تامین سرمایه را بانک ها می دانند

وی همچنین با بیان این که دولت در چند سال گذشته برای ایجاد اشتغال در دامنه ۶۰۰ هزار فرصت شغلی خوب عمل کرده است خاطرنشان کرد: ولی نیاز جوانان ما با ایجاد حداقل ۹۰۰ هزار شغل سالیانه مرتفع می شود. به گفته وی بنگاه ها از کوچک تا بزرگ، تنها ایده برای تامین سرمایه خود را کمک از بانک ها می دانند در حالی که این موضوع موجب می شود بانک ها نتوانند به بنگاه های کوچک به خوبی رسیدگی کنند.رییس کل بانک مرکزی ایران از اختصاص ۵۰ هزار میلیارد تومان در نظام بانکی برای بنگاه های کوچک و متوسط خبر داد .سیف با تاکید بر اهمیت بنگاه های کوچک و متوسط در خراسان جنوبی تصریح کرد: امیدواریم سال ۹۶ این موضوع با جدیت پیگیری شود زیرا که خراسان جنوبی جای حرکت جدی تری همکاران نظام بانکی دارد.

در جلسه ستاد راهبری مدیریت اقتصاد مقاومتی مطرح شد

نسخه طلایی سیف برای تقویت معدن،صنعت وتجارت استان

امیرآبادیزاده–رئیس کل بانک مرکزی دیروز در جلسه ستاد راهبری و مدیریت اقتصاد مقاومتی خراسان جنوبی در فرمانداری بیرجند که برگزار شد ضمن تسلیت شهادت امام محمد باقر(ع) و گرامیداشت یاد و خاطره شهدا اظهار کرد: شعار هفته دولت «تدبیر و امید برای تولید و اشتغال» است. ولی!... سیف نیز با اشاره به اینکه نظام بانکی انباشتی از مشکلات در دهه‌های گذشته را دارد، افزود: مشکلات نظام بانکی باید اصلاح شود و سایر دستگاه‌ها نیز برای تحقق این مهم تلاش کنند. رئیس کل بانک مرکزی از ارائه ۵۴۸ هزار میلیارد تومان تسهیلات به بخش‌های مختلف اقتصادی کشور در سال گذشته خبر داد و افزود: از این رقم، ۶۴ درصد سرمایه در گردش بوده است و آنچه که تزریق جدید شده، ۳۰ تا ۴۰ است.وی گفت: پیش بینی می کنیم که تزریق جدید امسال ۳۰ درصد افزایش یابد و به ۶۷۱ هزار میلیارد تومان برسد که از این مبلغ، ۵۰ هزار میلیارد تومان برای کارهای با اولویت اختصاص خواهد یافت. سیف اظهار کرد: یک جمع بندی باید از پروژه های استان صورت گیرد و در نهایت آن دسته از پروژه هایی که شکل اقتصادی مثبت دارند، و آنهایی که توجیه اقتصادی ندارند و بعد از مدتی وَبال گردن استان می شوند، تفکیک شوند.

وی گفت: دستگاه ها ضمن حمایت از بنگاه های اقتصادی باید از بانک ها هم حمایت کنند تا به حق و حقوق خود برسند زیرا هرچه بانک ها نقدینگی بیشتر داشته باشند تسهیلات بهتری را پرداخت خواهند کرد.

وی تاکید کرد: در بخش تسهیلات، استان هایی همچون خراسان جنوبی باید مستثنی باشند اما باید پروژه هایی مورد بررسی قرار گیرند که به طور حتم دارای توجیه اقتصادی باشند زیرا اگر به پروژه ای که درآمد کافی نداشته باشد تسهیلات پرداخت کنیم بدون شک زیان حاصل از این موضوع فضای منفی را در جامعه به وجود خواهد آورد.رئیس کل بانک مرکزی افزود: منابع محدودی که بانک ها دارند باید در جایی هزینه شود که منشاء اثر باشد نه اینکه همین منابع محدود هم از بین برود و در این میان مشکلات بانک ها هم برای دریافت مطالباتشان در استان باید تسهیل شود.وی درباره وثیقه مورد نیاز برای اعطای تسهیلات از طرف بانک ها توضیح داد: وثیقه ابزار مطالباتی بانک ها در سراسر کشور است و هر چیزی که بتواند خاصیت این موضوع را داشته باشد به حتم نزد بانک ها پذیرفته خواهد شد.سیف گفت: احساس مسئولیت مضاعف نظام بانکی در خراسان جنوبی خواسته ای بسیار منطقی و طبیعی است و بانک ها بر اساس ملاحظه های موجود باید این هدف را عملیاتی کنند.وی تصریح کرد: ایده ها برای سرمایه گذاری در استان از سوی مسئولان مشخص شود و بعد از بررسی های لازم، اگر توجیه اقتصادی داشت، تسهیلات به آن پرداخت خواهد شد.وی گفت: خراسان جنوبی لیستی از پروژه هایی که می توانند به سوددهی برسند و با شرایط استان سازگاری دارند، به ما ارائه دهند؛ بعد از بررسی های لازم تصمیمات لازم برای اعطای تسهیلات لحاظ خواهد شد.

خراسان جنوبی نیازمند نگاه ویژه است

استاندار خراسان جنوبی نیز در این جلسه با تأکید بر اینکه در استان های محروم باید زمینه سرمایه گذاری از هم اکنون فراهم شود، اظهار کرد: در استان های توسعه یافته و برخوردار این زمینه ها از سال های گذشته ایجاد شده اما استان هایی همچون خراسان جنوبی نیازمند نگاه ویژه است.سید علی اکبر پرویزی با اشاره به اینکه تاکنون در بحث معافیت مالیاتی و تسهیلات صندوق توسعه ملی تصمیمات خوبی گرفته شده است، بیان کرد: هنوز نتوانسته ایم سهم خوبی برای استان از محل صندوق توسعه ملی جذب کنیم که باید تمهیداتی در این زمینه اندیشیده شود.وی از رئیس کل بانک مرکزی خواست تا کمیته ای مسئول پیگیری مسائل استان تعیین کند تا مسائل و مشکلات واحدهای تولیدی استان به صورت ویژه در این کمیته مورد بررسی قرار گیرد.

خراسان جنوبی مهاجر فرصت است

نماینده مردم فردوس، طبس، سرایان و بشرویه در مجلس شورای اسلامی هم با تأکید بر اینکه نسخه جدیدی برای پیشرفت خراسان جنوبی می خواهیم، گفت: روش های موجود راه به جایی نمی برد.محمد رضا امیر حسنخانی نیز در این جلسه اظهار کرد: در جلسه گذشته شورای اشتغال استان نرخ بیکاری در سرایان ۱۶.۶ درصد اعلام شده است.وی بیان کرد: هر چند این آمار را قبول نداریم اما می توان گفت نرخ بیکاری فارق التحصیلان در خراسان جنوبی حدود ۲۵ درصد است.وی با اشاره به ۴۶۰ کیلومتر مرز مشترک استان با کشور افغانستان، بیان کرد: خراسان جنوبی یکی از استان های مهاجر فرست کشور بوده که و در حال حاضر جمعیت بسیاری از حاشیه نشینی مشهد و تهران از این استان هستند.

امیر حسنخانی با تأکید بر اینکه نسخه جدیدی برای خراسان جنوبی می خواهیم، عنوان داشت: روش های موجود راه به جایی نمی برد و نمی توان نسخه های عمومی را برای استان بپیچیم. وی افزود: آب که نداریم، درختان استان هم که هر سه سال یکبار سرمازده می شوند و کشاورزی هم از بین رفته و از طرفی هم دامی باقی نمانده است فقط تنها چیزی که می توانیم ارتقا دهیم صنعت و معدن است که نیاز به توجه ویژه مسئولان دارد.وی گفت: از طرفی هم از وزیر تعاون و کار درخواست کردیم که چرا طرح تکاپو در این استان اجرا نشده، گفتند چون نرخ بیکاری کم بوده است در حالی که ما ۴۶۰ کیلومتر مرز مشترک با کشور افغانستان داریم.

امیرحسنخانی بیان کرد: در این استان به غیر از کویر تایر صنعتی برای ما باقی نمانده و مجموعه هایی که موجود است عموما دارای مشکل مالی هستند.وی افزود: نساجی و منیزیم شهرستان فردوس مشکل دارند و سیمان طبس هم تعطیل شده و از طرفی کک طبس هم به قول برخی ها بعد از هزینه زیاد، توجیه اقتصادی ندارد و اینها همه برای نظام هزینه دارد.وی گفت: کارخانجاتی که تعطیل می شوند جدای از ایجاد بیکاری آسیب های زیادی را به استان و کشور وارد می کنند و فقط این سوال که چقدر پول بیمه بیکاری در این مدت کشور پرداخت کرده، پاسخ سوال من است.

۴۷۹ میلیون دلار سرمایه گذاری مصوب

رئیس سازمان مدیریت و برنامه ریزی خراسان جنوبی نیز در این جلسه گفت: تاکنون ۴۷۹ میلیون دلار سرمایه گذاری خارجی مصوب در استان داشته ایم.هادی آرین با اشاره به تشکیل شش جلسه ستاد در سال جاری، عنوان کرد: در این جلسات تاکنون ۲۲ مصوبه داشته ایم که ۹۰ درصد آن اجرایی شده است.وی با بیان اینکه فعالیت های ستاد در قالب هفت کارگروه راهبری می شود، بیان کرد: تاکنون ۴۴ جلسه کارشناسی این کمیته ها برگزار شده و از ۲۰۷ مصوبه این کمیته ها ۱۴۸ مورد اجرایی شده است. وی با اشاره به احصاء ۱۳۷ مورد قوانین مخل کسب و کار در جهت بهبود فضای کسب و کار در استان، بیان داشت: همچنین ۳۸ مورد مشوق و معافیت برای استان و ۹ مورد پیشنهاد تدوین مشوق توسط استان پیگیری شده است. رئیس سازمان مدیریت و برنامه ریزی خراسان جنوبی همچنین به تدوین کتاب توانمندی و فرصت های سرمایه گذاری استان اشاره کرد و افزود: از ابتدای سال جاری تاکنون ۴۷۹ میلیون دلار سرمایه گذاری خارجی مصوب در استان داشته ایم.آرین اجرای عملیات آبخیزداری در ۱۸.۵ هزار هکتار، اجرای طرح فرسایش بادی در سطح ۱۴ هزار هکتار، آبرسانی به ۲۴ هزار نفر در نواحی مرزی استان و اجرای طرح کاروزی با ۲ هزار و ۲۵ نفر را از دیگر اقدامات انجام شده در استان عنوان کرد.

۱۰۰ میلیارد تومان طلب از اصفهان

ریس سازمان صنعت معدن تجارت نیز در این جلسه، اظهار کرد: کشاورزی و بانک صادرات و تجارت همکاری خوبی با این اداره کل در خصوص ارائه تسهیلات به واحدهای تولیدی داشته اند.داوود شهرکی با بیان اینکه برخی واحدهای معدنی ما سرمایه آنها هنوز برگشت نکرده است و در اختیار برخی کارگاه های بزرگ در اصفهان است، گفت:به طور نمونه واحدی در این استان وجود دارد که ۱۰۰ میلیارد تومان از یک واحد تولیدی در اصفهان طلب دارد.شهرکی با انتقاد از روند تصویب طرح ها در بانک ها افزود: زمان تصویب طرح های تولیدی در استان طولانی است و گاها حتی چند ماه طول می کشد.وی با بیان اینکه تسهیلات کل طرح های استان ۲۳۰ میلیارد تومان بوده است که به اندازه یک وام کلان در کشور نیست، گفت: خراسان جنوبی با بیش از ۵۰۰ معدن فعال جز ۵ استان اول معدنی کشور هستیم که باید به آن توجه جدی شود.

رئیس اتاق بازرگانی بیرجند با اشاره به پایش ۳۱۱ واحد تولیدی و صنعتی استان، گفت: بر اساس این پایش تنها ۹ درصد واحدهای تولیدی و صنعتی استان بالای ۷۰ درصد کار می کنند. محسن احتشام نیز در این جلسه با اشاره به اینکه راستای پایش واحدهای تولیدی مرکز پژوهش های اتاق بازرگانی بیرجند پایش از ۳۸۴ واحد تولیدی و صنعتی استان انجام داد، بیان کرد: در این تحقق ۳۱۱ واحد تولیدی و صنعتی مورد پایش قرار گرفتند که حدود ۱۹ درصد تعطیل بودند.

مشکل نقل و انتقال پول از کشور افغانستان برای تجارو بازرگانان وجود دارد

احتشام با تأکید بر اینکه باید نگاه علمی و کارشناسی به صنایع کوچک و متوسط داشته باشیم، عنوان کرد: باید بپذیریم که تحریم، تورم و رکود یک زلزله هشت ریشتری برای این واحدها در طول دولت نهم و دهم بود اما دولت یازدهم فضای کسب و کار را ثبات بخشید. رئیس اتاق بازرگانی بیرجند با لزوم حذف و بخشش جرائم تاخیر و پلکانی واحدهای تولیدی تأکید کرد و گفت: همچنین صورت های مالی حسابرسی برای واحدهای تولیدی مشکل ایجاد کرده است.احتشام با بیان اینکه عمده مشکلات از جمله تورم، رکود و تحریم خارج از عهده واحدهای تولیدی بوده است، بیان داشت: پیشنهاد می شود بدهی این واحدها از محل منابع صندوق توسعه ملی جایگزین شود. وی همچنین به فرصت ارزشمند تجارت با کشور افغانستان اشاره کرد و افزود: مشکل نقل و انتقال پول از کشور افغانستان برای تجار و بازرگانان وجود دارد که در صورت رفع تجارت با این کشور توسعه خواهد یافت. وی افزود: در خراسان جنوبی انگیزه‌ای برای سرمایه‌گذاری وجود ندارد و همچنین بیشتر سرمایه‌گذاری‌هایی انجام شده نیز دچار مشکل شدند و این در حالی است که در بیشتر این مشکلات خود واحدها مقصر نیستند.

(Ava.news20@gmail.com)

پیمانکار راه آهن مشخص شد

حسینی– پس از مدت ها انتظار، استاندار بالآخره خبر نهایی شدن پیمانکار ریل راه آهن خراسان جنوبی را داد. پرویزی به طور مشخص به نام فرد یا نهاد خاصی اشاره نکرد، ولی گفت: "پیمانکار فردی قَدَر است".بعد از ظهر دیروز شورای اداری استان با حضور سیف رئیس کل بانک مرکزی ایران و آیت ا... رئیسی نماینده مردم خراسان جنوبی در مجلس خبرگان برگزار شد.

استاندار با بیان این که مناقصات ریل راه آهن قطعه اول کال شور به گناباد انجام شده خاطرنشان کرد: مسیر گناباد به قائن نیز در دستور کار است و نیاز به کمک دارد. پرویزی با اعتقاد بر این که قطعا ریل با پول دولت ساخته نمی شود اضافه کرد: ولی با قول رئیس جمهور کنسرسیومی مرکب از پیمانکاران قدرتمند تشکیل شده و به ثبت رسید و به صندوق توسعه ملی معرفی شد. وی با اشاره به قول مشارکت آستان قدس و قرار گاه خاتم الانبیا، بیان کرد: با طی این مسیر، دولت نیز قول تخصیص اعتبار از صندوق توسعه ملی را داده است.

۴۶۰ میلیون دلار سرمایه گذاری خارجی

استاندار در این جلسه با اشاره به تصویب ۴۶۰ میلیون دلار سرمایه گذاری خارجی در سال جاری عنوان کرد: بخشی اجرایی شده و امیدواریم بخش دیگر تا پایان امسال اجرایی شود. پرویزی طرح کک طبس را آماده بهره برداری عنوان کرد و ادامه داد: در حوزه مس و طلا نیز توسط شرکت ایمیدرو در یکی از مناطق و شرکتی استرالیایی سرمایه گذاری های خوبی انجام شده است.

پروژه ها برای تامین آب شرب استان تا ۳۵ سال آینده

استاندار به پروژه ها در حوزه آب استان اشاره و خاطرنشان کرد: از پروژه انتقال آب از غرب استان که ۱۰ میلیون متر مکعب سال گذشته تخصیص پیدا کرد، بتوانیم امسال به چهار شهرستان تا ۲۷ میلیون متر مکعب آبرسانی کنیم. پرویزی با بیان این که از شرق استان هم دو منطقه را داریم که یکی مطالعه آن انجام و تخصیص آن ابلاغ شده و مقدمات گرفتن مجوز ماده ۲۳ آن فرآهم است یادآور شد: طرح خوشآب نیز مطالعات آن در حال انجام است و پیش بینی می کنیم که ۱۰ میلیون متر مکعب بتوانیم از این منبع آبرسانی انجام دهیم، مجموع این فعالیت ها برای تامین آب شرب استان تا ۳۵ سال آینده است.

کار اقتصادی در این استان نیاز به جهش دارد

آیت ا... رئیسی نماینده مردم خراسان جنوبی در مجلس خبرگان نیز با تاکید بر این که کارآمدترین نظام کنترلی در مجموعه های مدیریتی نظام خودکنترلی است عنوان کرد: نگاه به مردم باید به عنوان ولی نعمت نه در شعار باشد همانطور که در فرهنگ دینی ما به مردم دوستی توصیه شده است. به گفته وی خدمت به مردم خراسان جنوبی با محرومیت هایی که دارند، افتخار بزرگی برای مدیران باید باشد، اضافه کرد: کاری به گرایشات سیاسی ندارم، در اداره کشور باید نگاه به رفع گره ها باشد. وی با تاکید بر این که کار اقتصادی در این استان نیاز به جهش دارد تصریح کرد: باید در نظام بودجه ریزی برای استان جهشی دیده شود تا از این وضع بتوان خارج شد. وی رقم پایین جرم وجنایت در استان را ریشه در فرهنگ و تدین آنان دانست و افزود: پروژه هایی که قرار است روی میز اجرا برود باید از جزمیت علمی برخوردار باشند.

معرفی بدون محدودیت پروژه های توجیه پذیر استان به بانک مرکزی

سیف رییس کل بانک مرکزی ایران نیز با اشاره به اهمیت فاینانس ها در رونق تولید کشور عنوان کرد: خط فاینانس چین که اخیرا امضا شده، فاینانس ۸ میلیارد دلاری کره جنوبی و مذاکرات با کشورهای اروپایی همه نشان دهنده موفقیت در این حوزه است. وی اضافه کرد: خراسان جنوبی که مستعد سرمایه گذاری در بخش خصوصی است نیز می تواند از این فاینانس ها بهره مند شود. رییس کل بانک مرکزی ایران به استاندار پیشنهاد داد: تمام پروژه هایی که الان در استان مطرح است و نیاز به تسهیلات و منابع مالی دارد و از طرفی شرایط قابل قبول برای بانک ها را دارد، بدون محدودیت به ما معرفی کنید، سعی می کنیم آن ها را عملیاتی کنیم. سیف خواستار شرکت استان در کارگروه های بانک مرکزی برای بررسی این پروژه ها شد و ادامه داد: این کار موجب شکل گیری پروژه های پایدار و موثری می شود که تغییر مثبتی در چهره استان ایجاد کرده و برای سهام دار نیز سودآوراست.

عکس: حسینی

تولیت آستان قدس رضوی:

روحانیت به عنوان «مرزبانان نظام فرهنگی» جامعه را رصد کنند

تسنیم–تولیت آستان قدس رضوی با بیان اینکه امروز به برکت خون شهدا و انقلاب حوزه‌های علمیه رشد و توسعه یافته است، از نگاه غربگرایانه روشنفکرنمایان اظهار تأسف کرد و گفت: طلاب و روحانیون به‌عنوان مرزبانان فرهنگی جامعه باید همه امور را رصد کنند.آیتا... سید ابراهیم رئیسی در جمع روحانیت، ائمه جماعات خراسان جنوبی اظهار کرد: خدمت رسانی به مردم و نهضت فرهنگی دو مقوله‌ای است که باید در جامعه دنبال شود که این دو امر در آستان قدس رضوی پیگیری می‌شود.وی با بیان اینکه رهبر معظم انقلاب در سفری که اخیراً به مشهد داشتند در گام اول از مردم خراسان جنوبی پرسیدند که این امر نشان می‌دهد رهبر معظم انقلاب همواره به یاد این مردم هستند، افزود: از آن جایی که یکی از درخواست‌های مردم این استان دیدار با رهبری است بنده هم به مجموعه رهبری این درخواست را اعلام می‌کنم و امیدوارم با پیگیری‌هایی که از سوی نماینده ولی فقیه در خراسان جنوبی می‌شود شاهد حضور رهبر انقلاب در این استان باشیم.

۲۳ درصد افزایش عملکرد فنی و حرفه ای استان

کاری – به مناسبت هفته دولت جشنواره تجلیل از کارمندان نمونه اداره کل آموزش فنی و حرفه ای خراسان جنوبی و مراکز تابعه برگزار شد. مدیر کل آموزش فنی و حرفه ای خراسان جنوبی با اشاره به اینکه دولت بعد از انقلاب اسلامی سرمایه گذاری بسیار خوبی در زمینه بستر سازی جهت مهارت آموزی کرده است، افزود: اکنون در استان ۱۸ مرکز آموزش و فنی حرفه ای دولتی فعالیت دارند. وی با بیان اینکه جمعیت استان خراسان جنوبی کمتر از یک درصد جمعیت کل کشور است، اظهار کرد: ۱۰۰ درصد امکانات سازمان آموزش و فنی حرفه ای در خراسان جنوبی مستقر است. خوشایند با اشاره به اینکه کار اصلی آموزش فنی و حرفه ای آموزش است، بیان کرد: سال گذشته در خراسان جنوبی سه میلیون و ۸۰۰ هزار نفر ساعت آموزش مهارتی اجرا شده است و سرانه آموزش در خراسان جنوبی به پنج ساعت برای هر نفر رسیده است.مدیر کل آموزش فنی و حرفه ای استان با بیان اینکه در سال ۹۵ به نسبت سال قبل از آن ۲۳ درصد افزایش عملکرد را در استان داشته ایم، افزود: اداره کل آموزش فنی و حرفه ای استان خراسان جنوبی در سال ۹۵ رتبه اول را در حیث آموزش در کشور کسب کرده است.

اهدای کتب نفیسسیری در هنر ایران» به میراث فرهنگی استان

کاری– مسئول کتابخانه تخصصی» شادروان مهندس سعید سلطانی: بیان کرد : خانواده مرحوم سلطانی (استاد دانشگاه و کارشناس ارشد برجسته سازمان میراث فرهنگی) در شهریور سالجاری مجموعه ۱۵ جلدی از کتب بسیار نفیس و ارزشمند «سیری در هنر ایران» اثر آرتر آپم پوپ به ارزش ۱۳ میلیون ریال را که در سال ۱۳۹۴ برای دومین بار منتشر شده است را خریداری و به این کتابخانه اهدا کردند. رباب مشتاقی با اشاره به اینکه این مجموعه پانزده جلدی است افزود: پس از درگذشت ناگهانی سعید سلطانی ، در مهر ۱۳۸۸ کتابخانه تخصصی اداره کل میراث فرهنگی خراسان جنوبی به نام وی تغییر یافت. از آن زمان تاکنون پدر آن مرحوم با عشق تمام در جهت غنای این کتابخانه تخصصی نهایت همکاری و همراهی را داشته است.وی در ادامه افزود: «سیری در هنر ایران» در بردارندۀ بررسی تخصصی تمامی هنرهای میهن ما از دوران پیش از تاریخ تا به امروز است. مشتاقی در پایان خاطرنشان کرد: این مجموعه ارزشمند که به همیت موسسه انتشارات علمی و فرهنگی منتشر شده اکنون جهت استفاده پژوهشگران در این کتابخانه، واقع در باغ اکبریه بیرجند، موجود است.

اردوی جهادی در نهبندان

اسدزاده–تیم اردوی جهادی از طرف بسیج دانشجویی استان ،دانشگاه پیام نور عصر دوشنبه به مدت ۱۰ روز به مناطق محروم شهرستان نهبندان می روندناصری مسؤول این اردو گفت:این اردو با جمعیت ۱۸ نفر به همراه طلبه با سه تیم فرهنگی،آموزشی،هنری به این روستا می رود و این ۱۰ روز در خدمت اهالی این روستا هستیم.

مردم توصیه های بهداشتی دامپزشکی را جدی بگیرند

غلامی–سرپرست شبکه دامپزشکی سربیشه عنوان کرد اکیپ های دامپزشکی در روز عید قربان آماده خدمت رسانی به شهروندان در نظارت بهداشتی بر گوشت های نذری خواهند بود. رمضانی سرپرست شبکه دامپزشکی سربیشه افزود: با توجه به ذبح دام قربانی در منازل و معابر که افزایش تماس افراد با دام، لاشه و ترشحات دام را به همراه دارد نیاز است شهروندان دام ها را از مکان های معتبر خریداری کنند و کشتار را با نظارت بازرسان و کارشناسان دامپزشکی انجام دهند. وی از شهروندان خواست در هنگام خرید دام زنده دقت داشته باشند که در دام هیچ گونه علائم ظاهری بیماری از جمله لاغری، بیماری های پوستی مانند، وجود کنه روی بدن دام، تب، ریزش آب و ترشحات چرکی از چشم و بینی نداشته باشد. وی گفت: رنگ لاشه و گوشت دام پس از کشتار باید قرمز روشن متمایل به صورتی باشد و بوی غیر طبیعی ندهد.

آوای خراسان جنوبی

روزنامه اجتماعی ، فرهنگی ، ورزشی و اقتصادی
مدیرمسوول و صاحب امتیاز : غلامرضا جعفرپور مقدم
سردبیر : علی جعفرپور مقدم
بیرجند، شهدا ۸ ، ساختمان آوا صندوق پستی ۱۳۶ تلفن : ۳۲۲۲۴۵۸۲ نمابر : ۳۲۲۳۴۵۸۳
رتبه ۱۵ نشریات استانی - عضو اتحادیه مطبوعات محلی و شرکت تعاونی مطبوعات کشور
چاپ : چاپ و نشر گلرو - بها: ۵۰۰ تومان (۵۰ درصد تخفیف تک فروشی)

کانال تلگرامی : AVANEWS724 @ سامانه پیام کوتاه : ۳۰۰۰۲۷۲۴۲۴ EMAIL:AVA.KHJNEWS@YAHOO.COM WWW.AVA724.IR

حدیث روز امام صادق(ع) فرمودند :
کونوا دُعاةً لِلنّاسِ بِغَیرِ اَلسِنَتِکُم ، لِیَرَوا مِنکُمُ الوَرَعَ وَالاِجتِهادَ وَالصَّلاةَ وَالخَیرَ ، فَإِنَّ ذلِکَ داعِیَةٌ
مردم را با غیر زبان خود [به دین خویش] دعوت کنید، تا پارسایی و سخت کوشی [در عمل و عبادت] و نماز و خوبی را از شما ببینند؛ زیرا اینها، خود [بهترین] مبلّغند»
(کافی/ ج ۲/ ص ۷۸)

اوقات شرعی مرکز استان

اذان ظهر	۱۲:۳۳
اذان مغرب	۱۹ : ۱۹
نیمه شب شرعی	۲۳ : ۵۱
اذان صبح	۴ : ۴۱
طلوع آفتاب	۶ : ۰۵

رهبر معظم انقلاب اسلامی :

حرف های نو وجذاب اسلام را به گوش جوانان برسانیم

حضرت آیتا... خامنه‌ای رهبر معظم انقلاب اسلامی با اشاره به آیه‌ای از قرآن کریم مبنی بر خشم کفار از رویش‌های برجسته اسلامی، گفتند: اگر دشمنانِ اسلام و حاکمیت قرآن از وجود، قاطعیت و حرکت ما خشمگین نباشند، باید در مفید بودن خود شک کنیم.

رهبر انقلاب اسلامی تأکید کردند: اگر بتوانیم حرف های نو و جذاب اسلام را در خصوص انسان، جامعه و سیاست به گوش جهانیان و به ویژه نسل های جوان برسانیم، قطعاً مورد قبول قرار خواهند گرفت. ایشان، برداشت برخی افراد و نویسندگان مبنی بر تمام‌شدن مبارزه و انقلاب اسلامی را نادرست و «خیانت به انقلاب» خواندند و خاطرنشان کردند: انقلاب، هنجارهای گذشته را به هم می‌ریزد و هنجارهای جدیدی را به وجود می‌آورد و تداوم انقلاب به معنای حفظ هنجارهای جدید است. حضرت آیتا... خامنه‌ای، حفظ و تداوم هنجارهای انقلابی را دشوار و نیازمند مبارزه دانستند و افزودند: دست هایی که با اصل انقلاب مخالفت و کارشکنی می‌کردند، در مقابل تداوم هنجارهای انقلابی نیز همین‌گونه عمل می‌کنند اما همچنان‌که پیروزی انقلاب نیازمند مبارزه بود، تثبیت هنجارهای انقلاب و ایجاد جامعه اسلامی همچنان نیازمند مبارزه است.

جهانگیری: کسانی که به آذری جهرمی تهمت زدند، مجبور می شوند حلالیت بطلبند

معاون اول رئیس جمهور گفت: براساس شناختی که در همین دوران مسئولیت از محمد جواد آذری جهرمی وزیر جدید ارتباطات و فناوری اطلاعات پیدا کردم می توانم این اطمینان را بدهم در عمل کسانی که به هر دلیلی ابهام داشتند و مطلبی به حق یا ناحق علیه وی گفتند بعدا مجبور می شوند حلالیت بطلبند.

اسحاق جهانگیری در مراسم تکریم و معارفه محمود واعظی و محمد جواد آذری جهرمی وزیران پیشین و جدید ارتباطات و فناوری اطلاعات اظهار کرد: مهندس آذری جهرمی در دولت ما جوان هستند وگرنه زمانی هم که ما وزیر شدیم در همین سن و سال بودیم. وی افزود: ایشان در دولت ما پیرمردها؛ خیلی جوان هستند و این جوان بودن یک امتیاز است. معاون اول رئیس جمهور ادامه داد: مهندس جهرمی مسئولیت بسیار مهمی بر دوش گرفته اند و وی خوشبختانه از زیرکی، توانمندی، هوش و ابتکار عمل بسیار خوبی برخوردار هستند.

جهانگیری همچنین گفت: کسی که در سن جوانی اینقدر حوصله دارد و می تواند تحمل کند مطمئن هستم که نه با حرف پاسخ می دهد که با عمل تمام دغدغه هایی که برخی فکر می کردند، می بینند که در این دوره وجود نخواهد داشت بلکه نقطه مقابلش خواهد بود.

ایران، زمین بازی آمریکایی‌ها نیست

محمدجواد جمالی نوبندگانی با بیان اینکه سایت‌ها و پادگان‌های نظامی هر کشوری، جزو لاینفک امنیت ملی آن کشور به شمار می رود، گفت: به هیچ فرد یا نهادی اجازه بازدید از سایت‌های نظامی و آگاهی از توانمندی‌های ایران داده نخواهد شد. ایران مانند برخی کشورها نیست که زمین بازی باشد و هر زمان آمریکا اراده کند وارد کشور شده و هر زمان اراده کند، خارج شود.

رحمانی فضلی: تحریم‌های آمریکا «بی‌فایده» است

عبدالرضا رحمانی‌فضلی وزیر کشور با بی‌فایده خواندن تحریم‌ها و تهدیدهای آمریکا گفت: امید تمام کشورهای منطقه به ایران اسلامی است و ما با حمایت‌های مبتنی بر تجربه خود، در مقابل زورگویی‌های دشمنان ایستاده‌ایم. انقلاب به معنای حرکت جسورانه و شکستن مسیرهای سنتی است؛ لذا در همه زمینه‌ها باید ایمان داشت و انقلاب کرد.

بی‌توجهی به عدالت مهم‌ترین نقص برنامه‌های دولت

سعید جلیلی عضو مجمع تشخیص مصلحت نظام با بیان اینکه سایه تمدن اسلامی برای دولت دوازدهم پربار و پربرکت خواهد بود، گفت: برنامه دولت با وجود نکات مثبتی که دارد، دارای کاستی‌های جدی است و مهم‌ترین نقص رویکردی این برنامه بی‌توجهی به «عدالت» است. وی افزود: اهداف نظام اسلامی وقتی محقق می‌شود که دولت و جامعه مشترکاً به وظایف خود عمل کنند.

دیدار نماینده ولی فقیه در خراسان جنوبی، ائمه جمعه، روحانیون و طلاب با تولیت آستان قدس رضوی

بازدید دکتر سیف رئیس کل بانک مرکزی از کارخانه کویر تایر بیرجند * عکس : اکبری

شورای اداری با حضور آیت ا... رئیسی و رئیس بانک مرکز ی ایران * عکس : مسعود نوذری

صالحی: مشکلات کشور روز به روز در حال کمتر شدن است

رئیس سازمان انرژی اتمی گفت: درست است که در کشور مشکلاتی وجود دارد اما به مردم این اطمینان را می دهم که مشکلات روز به روز در حال کاهش است. صالحی با اشاره به وضعیت خوب شهرک صنعتی بهارستان خاطرنشان کرد: برخی از کارهایی که در این شهرک انجام می‌شود، عادی نیست و با تحقیق و توسعه و درون زایی به این مرحله رسیده و در حال بومی کردن چشمه فناوری است. وی گفت: ما راه درازی در پیش داریم اما در مسیر عبور از موانع هستیم.

نقش مجلس در دو بُعد قانونگذاری و نظارتی روز به روز کاهش پیدا کرده است

نماینده مردم تهران در مجلس با بیان اینکه نقش اثرگذار مجلس در کشور کاهش پیدا کرده است، گفت: در دو بُعد قانونگذاری و نظارتی روزبه‌روز نقش مجلس ضعیف‌تر شده است. محمود صادقی ادامه داد: به تعبیر امام (ره) مجلس در رأس امور است و نمایندگان عصاره ملت هستند اما سؤال این است که چه عواملی باعث شده است مجلس روز به روز نقشش در اثرگذاری در کشور کاهش پیدا کرده است.

برجام هم لغو شود، اجازه بازرسی از تاسیسات نظامی داده نمی‌شود

حسن هانی زاده کارشناس مسائل بین الملل در خصوص فشار اخیر آمریکا به ایران مبنی بر لزوم بازرسی آژانس بین المللی انرژی اتمی از تاسیسات نظامی ایران بیان کرد: آمریکا بر اساس کدام قانون این تقاضا را مطرح می کند که یک نهاد بین المللی بخواهد از تاسیسات نظامی ایران به عنوان یک کشور مستقل و عضو سازمان ملل متحد بازدید به عمل آورد. بازدید از تاسیسات نظامی ایران تحت هیچ شرایطی مورد قبول واقع نمی شود چرا که به اعتبار بین المللی ما باز می گردد حتی اگر برجام هم لغو شود این کار را نخواهیم کرد.

ابتکار: خاستگاه فکری ما، فمینیسم نیست

معاون امور زنان و خانواده رئیس جمهور با تاکید بر اینکه خاستگاه فکری ما در حوزه زنان فمینیسم نیست، گفت: بسیاری از مشکلات ناشی از نگرش‌ها، باورهای غلط و پیرایه‌های نادرستی است که به دین زده می‌شود. شأن و منزلت جامعه اسلامی این است که زنان در یک جایگاه رفیع متناسب با تعالیم قرآن و نگاه بلند امام به عنوان بنیانگذار انقلاب و جایگاه بلندی که رهبری در نظر دارند، قرار گیرند. ما باید بتوانیم این جایگاه را امروز محقق کنیم. در حال حاضر شرایط جامعه ما نسبت به آنچه گفته می شود و باید به آن برسیم، خیلی فاصله دارد.

قاسمی: برای هر وضعیتی در قبال برجام آماده‌ایم

سخنگوی وزارت خارجه ایران گفت: برای هر نوع وضعیت و هر اتفاقی در قبال برجام، از گذشته طراحی‌های لازم را انجام داده‌ایم و جای نگرانی برای ما وجود ندارد. بهرام قاسمی سخنگوی وزارت امور خارجه از سفر محمد جواد ظریف به نیویورک تا اواخر شهریور به منظور حضور در اجلاس سالانه مجمع عمومی سازمان ملل متحد خبر داد. قاسمی گفت: برنامه ریزی لازم برای سفر وزیر امور خارجه به نیویورک در حال انجام است و امیدواریم در این سفر علاوه بر امور مرتبط با سازمان ملل، بتوانیم در حاشیه اجلاس نیز دیدارها و مذاکرات خوبی با مقامات دیگر کشورها داشته باشیم.

دی‌میستورا: ایران کشور مهم و تاثیرگذار در منطقه است

«استفان دی‌میستورا» نماینده ویژه دبیرکل سازمان ملل در امور سوریه، ایران را به عنوان شریک و بازیگر عمده حائز اهمیت در منطقه برشمرد و خاطرنشان کرد: ایران در مسیر سازمان ملل برای رسیدن به درک مشترک از تحولات سوریه تاثیرگذار است و کشوری دارای نفوذ در منطقه است.

فشار کاخ سفید برای متهم کردن ایران به نقض برجام

تارنمای خبری گاردین نوشت: گفته می شود تحلیلگران اطلاعاتی که تجربه جنگ عراق را دارند که در زمان ریاست جمهوری جرج دبلیو بوش به بهانه مدارک قلابی مبنی بر وجود سلاح های کشتار جمعی در این کشور کلیک خورد، در مقابل فشارهای دولت ترامپ مبنی بر مدرک سازی برای اثبات عدم پایبندی ایران به برجام، مقاومت می کنند.

ایران از آژانس خواسته است تسلیم فشارهای آمریکا نشود

رسانه های چین با انتشار گزارشی، درخواست ایران از آژانس بین المللی انرژی اتمی مبنی بر تسلیم نشدن در برابر خواسته های نابجای آمریکا را بازتاب دادند. رسانه های چین آورده اند از دیدگاه ظریف؛ تحت فشار قرار دادن آژانس از سوی آمریکا نقض برجام محسوب می شود.

چهارمین سالگرد
درگذشت عموی عزیزمان زنده یاد
محمدحسن اکبر آبادی
را با ذکر صلوات و فاتحه گرامی می داریم.
از طرف برادرزاده مرحوم احسان اکبر آبادی

مزون لباس عروس
با شرایط بسیار عالی
واگذار می شود.
۰۹۳۶۱۹۶۵۱۶۰

استخر نیلوفر (دانشگاه آزاد)
با مدیریت جدید
و کادری مجرب افتتاح گردید
با محیطی بسیار بهداشتی و پاکیزه
همراه با قرعه کشی و جوایز ارزنده
افتتاح حمام مغربی (ماساژ و کیسه کشی سنتی) و نمک درمانی برای اولین بار در استان
تفریح، نشاط و سرگرمی را در بزرگترین و مجهزترین استخر استان تجربه کنید
همراه با کلاس های آموزش خصوصی (صد در صد تضمینی) و نیمه خصوصی با قیمت های فوق العاده
همراه با طرح سکه باران (روزهای چهارشنبه ساعت ۲۰ الی ۲۲)
هنگام شنا و تفریح سکه طلا از کف استخر بردارید
آماده همکاری و عقد قرارداد با کلیه ارگان ها و ...
آدرس: خیابان آوینی ، خیابان نیلوفر، امیرکبیر، استخر نیلوفر / شماره تماس جهت رزرو سانس و هماهنگی ۰۹۳۳۵۶۲۰۶۹۶